Apolo-10 subirá à lua no próximo dia 18

PÁGINA SETE

O DIA

SE O DIA DISSE A NOTICIA EXISTE

O JORNAL DE MAIOR CIRCULAÇÃO NO ESTADO DO PIAUÍ

Direção Geral: OCTÁVIO MIRANDA

ANO XIX — TERESINA — PIAUI — BRASIL — * — DOM. SEGDA-FEIRA, 4/5 DE MAIO DE 1969 — N.º 2.716

BANCO DA AMAZÔNIA: CONCURSO

Realizam-se hoje, pela manhã, as últimas provas (Português e Matemática) do concurso do Banco da Amazônia, agência de Teresina. Mais de 700 candidatos, dos quais a maior parte de cidades do Maranhão, concorreram ao mencionado concurso, numa demonstração frisante de que a juventude não quer apenas sombra e água fresca. As filas intermináveis nas calçadas do Banco do Brasil e Banco do Estado do Piauí são um sintoma positivo Por outro lado, merece elogios a direção do Banco da Amazônia por abrir mais essa frente de trabalho para várias dezenas de jovens do Piauí e Maranhão.

ASSISTÊNCIA MÉDICA NO IAPEP

Após retornar ao Piauí, de rápida viagem ao Rio de Janeiro, o sr. Haroldo Borges, presidente do IAPEP (Instituto de Assistência e Previdência do Estado do Piauí), informou à reportagem que o governador Helvidio Nunes aprovou a exposição de motivos no sentido de que as pensões dos beneficiários da autarquia previdenciária estadual possam ser reajustadas automáticamente, quando houver aumento salarial para os servidores. Os beneficiários do IAPEP, de acôrdo com o mesmo plano, continuarão recebendo assistência médica do Instituto, mesmo com a morte do segurado.

CASA "ANISIO BRITO" (Biblioteca Publica) TERESINA

Piauí X Parnaiba: Choque dos Milhões

A TAXA E O GRITO

LEMOS NO ÚLTIMO número da prestigiosa revista "The Economist", de Londres, estas palavras "foi um importante economista polonês que observava recentemente que "a economia socialista planificada é mais caótica e anárquica que a economia capitalista competitiva". E tal comentário baseara-se nos fatos extraídos ao vivo do comportamento da economia polonêsa, isto é, de um sistema socialista.

PORTANTO, NÃO SE pretenda corrigir os males da economia brasileira apelando para métodos socialistas, pois isto corresponderia a desorganizar mais em vez de levar à sonhada arrumação.

ESTÁ NA ORDEM do dia — explorado a nosso ver de forma imprudentemente frenética — o problema do custo do dinheiro no Brasil. Não há dúvida. Os juros não baixaram na proporção da inflação. Houve desaceleração da inflação e o dinheiro continua a custar um preço que ignora o declínio da inflação.

ATÉ AÍ ESTAMOS todos de acôrdo. Assim não pode continuar. As emprêsas industriais e comerciais reclamam. O Govêrno mostra-se frustado. É preciso fazer alguma coisa. Muito bem.

QUE COISA? Estatizar o sistema bancário? Vamos ver. Em primeiro lugar, o Estado já controla sessenta por cento da rêde bancária. Portanto, também o Estado cobra juros a taxas superiores à inflação.

ONTEM, COMENTAMOS o assunto, o presidente da Confederação da Indústria mencionava entre os fatôres de alta do custo do crédito bancário a prática da retenção de parcela substancial dos empréstimos a título de "preservação do saldo médio". E sublinhava: "Cumpre assinalar, aliás, que tal prática ESTÁ SENDO SEGUIDA ATÉ MESMO PELOS BANCOS OFICIAIS."

DONDE SE CONCLUI que a estatização do sistema bancário não resolve o problema, pois o dinheiro custa caro — juros superiores à inflação — mesmo quando comprado em estabelecimento oficiais de crédito.

O SISTEMA BANCÁRIO privado — ponderava em seu relatório um dos bancos mais acreditados da praça e que figura no grupo dos que reduziram suas taxas de descontos — é compelido a prestar aos podêres públicos numerosos serviços gratuitos "em troca de ilusórias compensações". Cobra impostos, paga funcionários, arrecada recursos do Fundo de Garantia, enfim, encarece seus serviços. Portanto, o Estado contribui também para a elevação dos custos operacionais dos bancos particulares e, portanto, também o Estado ajuda a elevar o custo do dinheiro.

POSTA A QUESTÃO nesses têrmos, é preciso que o Govêrno de bancos particulares se entendam civilizadamente, sem ameaças e em tom adequado a um diálogo racional, a fim de, juntos, encontrarem a fórmula que permita a baixa dos juros em consonância com o declínio dos índices da inflação.

OS ESFORÇOS DO GOVÊRNO conjugados aos dos banqueiros particulares é que devem apontar o rumo. A questão não comporta o passionalismo, as declarações bombásticas, as frases de "meeting". Mesmo porque essa colocação agrava as coisas num setor ultra-sensível da economia.

NESSE DOMÍNIO, quanto mais alta a voz do protesto mais alto será o juro. E não nos esqueçamos de que o primeiro ato de Lenine foi estatizar o sistema bancário russo.

(Transcrito de O GLOBO)

No próximo domingo, toda a coletividade piauiense — comércio, indústria, imprensa, rádio, entidades de classe e povo em geral — estará homenageando a figura da MÃE BRASILEIRA. Você também, amigo leitor, prestigiando a magna data, deve levar à sua MÃE um momento de alegria e prazer, através de um presente. Dê assim, neste 11 de Maio, um presente à sua Mãe — expressão mais do sentimento material da bondade.

Museu do Exército

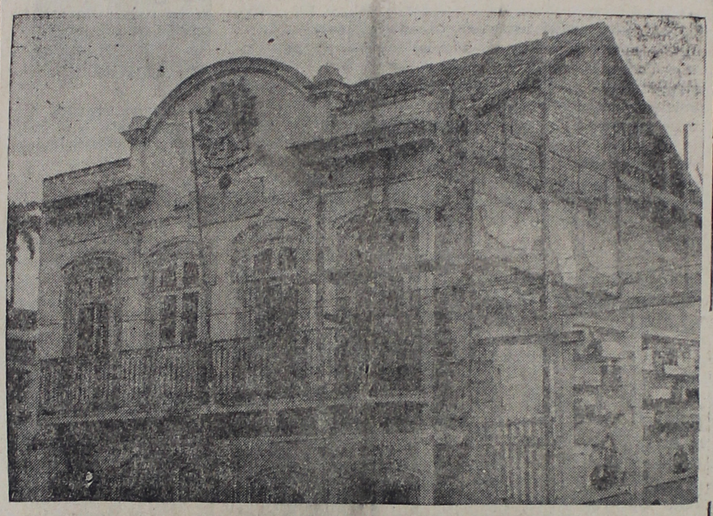

O historiador Gilberto de Medeiros Mitchell, que esteve recentemente em Teresina, é o conservador do Museu do Exército, que funciona no prédio (foto) agora em fase de restauração. Em suas palestras em Caxias, sôbre o Patrono do Exército Brasileiro, o prof. Mitchell falou também da importância do Museu do Exército. Agora, publicamos — 3.ª página — ampla reportagem a respeito da tradicional instituição que conserva as relíquias do nosso glorioso Exército.

Decreto favorece professôras

O vereador Vieira Touranga, da bancada arenista, e presidente da Confederação de Pescadores do Piauí, informou à reportagem que o Decreto-Lei de 7 de Março de 1969 veio beneficiar tôdas as professoras que desde 1953 serviam àquela entidade de classe sem perceber qualquer tipo de remuneração.

Agora, graças ao Decreto mencionado, tôdas as professoras, no total de 32, serão pagas, inclusive quanto aos atrazados, pela SUDEPE (Superintendência do Desenvolvimento da Pesca).

"Todos os pescadores filiados àquela entidade de classe, em especial as dignas e esforçadas professoras, estão satisfeitas com os benefícios proporcionados pelo decreto a que nos referimos acima" — acentuou o vereador Vieira Touranga.

Dia das Mães

Hoje, no Estádio Petrônio Portela, em Parnaíba, haverá o "choque dos milhões" entre a equipe do Piauí Futebol Clube, de Teresina, e o Parnaíba Sport Clube, da Princesa do Igarassu. É o fato esportivo mais importante do Estado, na tarde de hoje.

SEIS MILHÕES ANTIGOS

Um fato mais relevante ainda, no entanto, está detrás do "mathc" de logo mais: a tendência de Parnaíba superar a Capital em matéria de arrecadação, o que será — no jôgo de hoje — apenas a repetição de fatos anteriores.

Como futebol é arrecadação, antes de tudo, os observadores acham que Parnaíba tende a passar a Capital do Estado para trás, assumindo a liderança do futebol piauiense.

Outras notas sôbre o "choque dos milhões" vão na segunda página, nas colunas de Carlos Said, Deusdeth Nunes e Ismael Santana.

Major Moreira em Teresina

Procedente de Fortaleza, encontra-se nesta Capital o Major João Ary Moreira (foto), acompanhado de sua digna espôsa Dona Vilma Miranda Moreira e filhos. O jovem militar, que até bem pouco foi diretor-geral do DNOCS, deverá assumir breve importante comissão em Brasília, junto ao comando militar sediado na Capital Federal.

O Major João Ary Moreira é hóspede do Casal Octávio Miranda, devendo viajar para Brasília, por via aérea, nos próximos dias. Ao ilustre e jovem oficial as boas vindas da equipe de O DIA, extensivas à sua família.

Gal. Notare na 8a. R. M.

BRASILIA (O DIA) — Por ato do Presidente Costa e Silva, foi nomeado Comandante da 8.ª Região Militar o General Venitius de Nazareth Nottare (foto), que últimamente comandava o 1.º Grupamento de Engenharia e Construção, com sede em João Pessoa, Capital da Paraíba, e ao qual está subordinado o 2.º Batalhão de Engenharia e Construção, de Teresina. O General Venitius de Nazareth Nottare esteve recentemente em nossa Capital, na qualidade de comandante daquele 1.º Grupamento, quando da última visita a Teresina do coronel Mário David Andreazza, Ministro dos Transportes. O Gal. Nottare é um dos nomes de maior prestigio no seio das Fôrças Armadas do nosso país.

Reforma Agrária: 48 horas para desapropriação

PÁGINA SEIS

DICOCO

APRESENTA

Um prego na Chuteira

Deusdeth Nunes

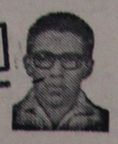

Joga hoje na Princesa
o time do Enxuga-Rato
prá saber se o Parnaíba
é bom mesmo ou é boato.

— XXX —

Hoje é que a gente vai tirar a dúvida. Falam muito no time do Dengoso, no Xixinó e coisa e tal. Com o Fluminense e Auto Esporte foi a maior garapa. O Piauí vai tirar a prova dos nove.

II

Para azar do Parnaíba, Cima e Batista jogam hoje. Mas isto não vai deixar seu Dengoso pertur bado. Quanto mais cabra mais cabrito.

* * *

O juiz de tão importante encontro é o Bola Sete que continua com a bola branca, principalmen te em Parnaíba. Pelo que me contaram, o morenissimo é considerado a sombra do Armando Mar ques. Porque a sombra? êle não é prêto?

— XxX —

Para ajudar, o Belinha foram designados Jamil, o Cacetelro e Diogo Brasil Lustosa, Bengalinha para nós. Antônio Maria para os parnaibanos.

— XXX —

Uma grande comitiva da FPD seguio para "a garota do asfalto" e o major, Renato foi à frente Desta vez os bandeirinhas não vão tomar o revolver do Guilherme Buxo de Panelada e ficarem brincando de Ringo nos "quebras" de Parnaíba.

— XxX —

Aqui, na quentecap, Flamengo e Auto Esporte. Será a estréia do treinador Amarílio. Vamos ver se o Flamengo melhorou ou ainda continua jo gando "no avança".

— XxX —

O nôvo técnico rubro-negro tem fachada de quem conhece o riscado. Aliás, já é por demais conhecido dos desportistas locais. E não é daquele time de treinadores que pensa que cara fechada ganha jôgo.

— XXX —

A moçada do Auto Esporte sabe que se perder hoje é desemprêgo pela frente porque dois clubes terão que sair no primeiro turno e o Auto tem um jôgo em Campo Maior com o Comercial.

— XxX —

Mas como o Ronaib voteu a favor da medida dizendo que quem fôsse pôdre que se quebrasse é de se esperar que o Auto Esporte aguente o rojão.

— XXX —

O juiz central do prélio de logo mais é o Santa Rosa, aquele que mandou o Jamil prá "lá" êle não foi. Seus auxiliares serão Milton Vilanova e Odmilson Costa, o Paizinho.

— XxX —

Aliás, quando chega assim perto do dia das Mães, o Abdala se lembra logo do Paizinho e bota logo o seu nome na lista dos juizes. A verdade é que a raça diz que o Paizinho é uma mãe.

— XXX —

Mês de Maio, mês de flôres
mês de filha de Maria
que só usa na cozinha
a DICOCO, todo dia.

ANÚNCIO

Ossos para sôpa
Você compra ôsso por preço abaixo da tabela da Sunab.
Hoje é dia de pelada no Tabajaras.

JODISA

— JOSÉ OMMATI DIVERSÕES S/A

FILMES EM CARTAZ — HOJE

CINE ROYAL.

— HOJE —

FILME: UMA FAMILIA FULEIRA.
Com: JERRY LEWIS.
sete vezes mais doido.
Colorido — Censura livre
Horário — domingo — 10,10 — 15,10 — 17,00 19,00 e 21,00 horas.

CINE REX LTDA.

Segunda-feira. 17.00 — 19,00 e 21,00 horas.
FILME: — AUDÁCIA DOS VIKINGS
Com: GORDON MITCHELL.
Colorido — Censura 14 anos.
Horário — domingo — 10,15 — 15,15 — 18,15 e 20,00 horas

CINE SÃO RAIMUNDO.

Segunda-feira — 15,15 — 18,15 e 20,15 horas.
FILME: CALIBRO 32.
Com: PETER LEE LAWRENCE — COLE KITOSCH
Colorido — Censura 14 anos.
Horário domingo — 15,15 — 18,15 e 20,15 horas
Segunda-feira: 18,15 e 20,15 horas.

Esportes

ISMAEL SANTANA

Auto Deseja Reabilitar-se Diante do Flamengo

O Esporte Clube Flamengo defende, hoje, à tarde, no Estádio Municipal Lindolfo Monteiro, sua posição de lider do certame piauiense, ao lado de Piauí, Parnaíba e River, quando enfrentará a equipe do Auto Esporte. O encontro será dirigido por Jamil de Miranda Gedeon Filho e o time rubro-negro aparece com certa dose de favoritismo dada sua maior categoria técnica. Além do mais, o quadro automobilista da Rua Clodoaldo Freitas vem realizando campanha muito fraca e está, praticamente, sem chances, no turno do campeonato piauiense de profissionais. As duas equipes, salvo modificações de última hora, alinharão com os seguintes valôres: Flamengo — Wilson, Maneca, Minúscula, Matintim e Zé do Braga; Eliezer e Zé Carlos; Gringo, Evandro, Paulinho e Caiçara. O Auto Esporte — Antônio João; Paraíba, Carlos Augusto, Ronaib e Soares; Wagner e Wilmar; Pequim, Reis, Mário e Zé Lima.

Comenta-se nos meios esportivos da cidade que os jogadores Nonato II, do Piauí e Dunga, do River, viajaram com destino a Belém do Pará, onde ingressarão no Tuna Luso Brasileiro atendendo do convite do treinador Ênio Silva.

— X x X —

Nonato Pirrot não voltará ao futebol parnaibano como havia sido anunciado.

O craque assinou compromisso com a representação do Zé do Povo.

X X X

O time do Sport Club Olimpal conquistou brilhantemente, na noite da última quinta-feira, na quadra da PM, o título de campeão da Taça CMAD, oferecida por seu presidente — dr. Raimundo Wall Ferraz.

— XxX —

JUIZES PARA A RODADA DE HOJE

Santa Rosa será o mediador central da partida entre Auto Esporte e Flamengo, ladeado por Milton Vilanova e Odmirson Costa nas bandeirinhas. Antonio Pereira dos Santos, auxiliado por Jamil Gedeon Filho e Diógo Lustosa, apitará Parnaíba x Piauí.

Piauí e Parnaíba Prontos Para o Choque de Hoje

Tôdas as atenções do público desportivo parnaibano estão inteiramente voltadas para o sensacional encontro programado para hoje à tarde no Estádio Municipal Petrônio Portela, em Parnaíba.

O Piauí Esporte Clube dará combate ao forte esquadrão do Parnaíba Sport Club, numa partida que tem tudo para agradar, e por certo levará um enorme público ao Petrônio Portela.

O prélio, pelo interêsse que está despertando deverá proporcionar uma arrecadação superior aos seis mil novos.

O quadro parnaibano encerrou os preparativos na tarde de intem quando o técnico Dengoso submeteu seus pupilos a um ensaio de conjunto tendo como palco o Estádio Petrônio Portela. Por outro lado, o técnico Dumont não conta com nenhum problema, e deverá mandar a campo sua fôrça máxima' Quanto as formações das duas equipes, poderão ser estas: Piauí — Batista; Chico, Valdivino, Manoelzinho e Aluizio; Nonato Leite e Valdimir; Carrinho, Cima Lelé e Batistinha; o Parnaíba — David; Café, Leôncio, Nado e Arteiro; Nenên Pedrinho; Sabará, Barbosa, Xixinó e Radiê. Na direção do sensacional embate estará o Sr. Antônio Pereira dos Santos, o popular Bola 7.

O perigoso atacante CIMA (foto) tem uma meta agora: Ajudar o Piauí a conquistar o título de campeão piauiense da presente temporada. O jovem creque reaparecerá hoje no difícil compromisso contra o Parnaíba, em jôgo válido pelo certame de profissionais.

A Bruxa Baixa no Futebol

A "bruxa" baixou no Futebol. Anos anteriores a "bruxa" havia baixado em desastres aviatórios fazendo várias vitimas fatais. Na Guanabara segundo as estatísticas, segunda feiras e sexta feiras são os dias que mais se registram desastres automobilísticos. Agora o futebol teve sua vez com vários acontecimentos graves e fatais.

MÊS DE ABRIL FATAL

Êste mês vem de ocorrer varias ocorrências com jogadores de futebol. O bicampeão do mundo Garrincha abriu a séria com um desastre automobilístico em que sua sogra morreu. O jogador saiu ferido mesmo acontecendo com uma filha adotiva.

Em Belo Horizonte, ex-zagueiro Ditão do Flamengo, atualmente no Cruzeiro, é baleado mortalmente pelo pai de sua namorada com três tiros, um fígado, um pulmão e outro nos intestinos. Ditão que ainda se encontra em estado que inspira cuidados, foi transferido do Pronto Socorro para o Hospital Vera Cruz.

No Rio, o jogador Moacir que veio do sul fazer experiência no Flamengo, tentou o suicídio em seu apartamento com gás. Os motivos são desconhecidos até agora.

Em S. Paulo, faleceram os jogadores Lidu e Eduardo, respectivamente, zagueiro e ponteiro esquerdo do Corintians. Os jogadores sofreram acidente automobilístico quando procediam de Sorocaba, logo após jogo contra o São Bento. Acidente ocorreu próximo a capital paulista. Eduardo era egresso do futebol carioca onde atuava no América e Lidu do Paraná onde jogava no Londrina.

QUEM NÃO ANUNCIA SE ESCONDE. ANUNCIE NO O DIA

Placard «Esportivo»

JOGOS PROGRAMADOS PARA HOJE
CERTAME PIAUIENSE

Em Teresina:
Flamengo x Auto Esporte
Em Parnaíba:
Parnaíba x Piauí
CERTAME PERNAMBUCANO
Em Recife:
Ibis x América
Santa Cruz x Sport
Santo Amaro x Ferroviário
Em Caruarú:
Central x Náutico
CERTAME CEARENSE
Em Fortaleza:
Ferroviário x Quixadá
CERTAME PAULISTA
Em Parque São Jorge:
Corinthians: x Guarany
Em Ribeirão Prêto:
Botafogo x Portuguêsa de Desportos
Nó Morumbi:
São Bento x São Paulo
Em Jundiaí:
Paulista x Ferroviário

O jogador CAMBOTA, ex-defensor da seleção piauiense, deverá seguir rumo a Campo Maior, onde fará testes do Comercial.

QUEM SERÁ CAMPEÃO DE PROFISSIONAIS 69?

RESP: .....

Nome: .....

Endereço: .....

Cidade: ..... Estado: .....

Vende-se

Uma casa a Rua. S. Pedro 905, pertinho da Igreja das Dores e da praça Saraiva. Tratar com o Padre Carvalho — Rua Firmino Pires 1564-S ou pelo telefone 2378.

No Campo de Jôgo

CARLOS SAID

Novidades no futebol piauiense.

Na tarde de hoje, haverá a estréia do técnico Amarillo, dirigindo o Flamengo na partida contra o Auto-Esporte. Em Parnaíba, início dos grandes jogos, quando o "clássico" apontará: Piauí x Parnaíba.

Analisando o que poderá ocorrer aqui e no litoral:

1) — Flamengo x Auto-Esporte. Entrevero onde não poderá haver tranqüilidade técnica. O rubro-negro estreiando nôvo técnico mas passando por momentos onde a torcida sabe dos defeitos flamenguistas. O Auto-Esporte não podendo apanhar. Quando muito, tentar o empate. A vitória do Botafogo sôbre o Fluminense dando a vantagem de um jôgo para o time alvi-negro (na mesma situação do alviverde — 4 pontos perdidos), deixou o quadro automobilista em situação delicada. Aliás, há um refrão que diz bem a respeito do "match" da tarde de hoje: "Vencer ou morrer". Não se admitindo tragédia no campo de jôgo, mas a expressão sendo bastante incisiva, dá a fisionomia do jôgo por onde o alvi-verde não poderá tropeçar. Havendo vitória do Flamengo o time das 2.500 cilindradas estará mais perto da desclassificação. Para o time rubro-negro que não andou bem das pernas no jôgo de estréia, quando bateu sem merecer o Comercial (1 x 0), a solução não é Amarillo mas sim a contratação de uma meia-cancha e de dois ponteiros ou um ponta e um homem-de-área. Falta ao Flamengo agressividade na parte ofensiva e trabalho correto no meio-de-campo. Perdendo-se na frente e sendo empurrado para trás, o Flamengo não poderá valer-se sòmente dos zagueiros e quiper para tentar o impossível. O retôrno de Carlinhos valeu alguma coisa; onde anda — contudo, — o companehiro para regularizar a meia-cancha?

2) — Piauí x Parnaíba. Promovendo o retôrno de Batista (goal) e Cima (ponta-de-lança), o "tricampeão" iniciará a arrancada para o "tetra" tentando dobrar o Parnaíba, em seu alçapão. As últimas notícias chegadas do litoral afirmam que um dos zagueiros do time está com o pé engessado, por causa de uve lha contusão. Quinha, como médio de apoio, não atuará. O maior "handicap" do Parnaíba não é o campo de jôgo. A torcida barulhenta e explosiva mas amando o Parnaíba, é o triunfo porque conta a equipe para intranquilizar psicològicamente o adversário. O técnico Dengoso sabe da responsabilidade do "clássico" e definindo o time para o terceiro embate do campeonato, realiará estudos não importando vitória ou derrota. O que deve ser levado em consideração a favor do Parnaíba é que o quadro está pràticamente classificado para o retorno da competição e, nêsse mister, novos valores formarão a base de um Parnaíba mais capaz e habilitado para conquistar o título de campeão. Sôbre o "Zé do Povo", Tuíca não jogará em virtude de deveres que o prenderão na capital piauiense (realizará provas em um concurso do Banco da Amazônia) (?). Chico, substituto direto, está machucado. Mesmo assim, lançando Batista e forçando o reaparecimento do extraordinário goleador Cima, o Piauí equipe acostumada a jogar fora de seus domínios como aconteceu recentemente, em Belém, nas últimas partidas do Nordestão, poderá surpreender o aversário. O técnico Dumont confia em seus jogadores. A arbitragem do "clássico" já garantida: Antônio Pereira dos Santos.

RÁDIOS — RADIOLAS — TELEVISORES PHILIPS E ABC — ENCERADEIRAS — COFRES — APARELHOS LOUÇAS — PANELA PRESSÃO — VENTILADORES — FAQUIROS — LIQUIDIFICADORES — GELADEIRAS ETC. ETC. À VISTA OU A PRESTAÇÃO A ELETRO-MÓVEIS É A SOLUÇÃO — VENDE TAMBÉM OS MAIS LINDOS MÓVEIS DO SUL DO PAÍS

RUA SENADOR TEODORO PA CHECO N º 1 117 — FONE 2244

O DIA
MATUTINO DIÁRIO
Redação, administração e oficinas
Rua Areolino de Abreu, 1.434
End. Telegráfico: EMDIA
—:-:—
Telefone: 337
Terezina - Piauí
—:-:—
Propriedade da
Emprêsa O DIA S/A
OTÁVIO MIRANDA
Diretor-Presidente
POMPILIO SANTOS
Diretor-Secretário
JOSÉ RIBEIRO
Diretor-Comercial
—:-:—
Preço da Assinatura
Capital NCr$ 7,500
Interior NCr$ 90,00
Representantes em
S. Paulo e R. de Janeiro
A. S. LARA LTDA.
Rio — Av. Beira Mar 454 — 11.º — conj. 111 fone: 22-5924
São Paulo — Rua Vitória, 657 — 3.º — conj. 32 — fone: 34-8949

A COLUNA DE POMPILIO SANTOS

Duas Perguntinhas Inocentes à CINCO

CASA "AMÍLCIO BRITO" (Biblioteca Pública) TERESINA

O professor Aguinaldo Silveira (foto) vem garantindo para o Colégio Helvídio Nunes, ali na Primevera um alto nível de disciplina e aproveitamento escolar. Ouvi essa opinião dos próprios alunos do novo ginásio estadual. Mas não aprovo, infelizmente, o tipo de fardamento do "Helvídio Nunes". Aquêle amarelo fere os olhos e o bom gôsto. No mais, o "Helvídio Nunes" é um modêlo para os demais ginásios da Verdecap.

— Ainda não chegou a última cota do milho americano para o Projeto de Desenvolvimento da Produção animal no Piauí. Consequência: a fábrica de ração da DENEL deixou de atender aos avicultores.

— O comandante Ribamar, piloto do Pipper governamental, tem experiência internacional. In formação do repórter Agrícola dos Passos, que em aviação está sempre por dentro

— De um professor de Direito: "A Revolução de 64 alcançará o ano 2.000 — e ninguém se iluda a respeito"

—Haroldo Borges, presidente do IAPEP, retornou da Guanabara, onde tratou do financiamento para a construção de residência e apartamentos para os servidores do Estado.

— De um político arenista radical: "Muitos ainda serão jogados no liquidificador da Revolução de Março. Quem viver verá."

— FM tanto pode significar Frequência Modulada como Fernando Mendes. Mas não há dúvida de que Fernando Mendes é, realmente, o maior narrador de futebol do rádio piauiense. Isso sem desmerecer os demais narradores de futebol do nosso "sem-fio".

— O mestre Clemente Fortes, diretor da Faculdade de Direito do Piauí, viaja esta semana com destino ao Rio e Brasília. Vai arrancar o dinheiro dos contratados da FADI, os quais estão vendo alma em pleno dia na P-Dois.

— Amanhã, às 17 horas, nos altos do L. Noronha, o coquetel da NORCAP à imprensa e aos convidados especiais. Fernando Martins no comando.

—Muitos não acreditam, ainda, na morte de Che Guevara. Assim como houve, no passado, um sebastianismo, há hoje um guevarismo. Entretanto, ninguém será capaz de negar a morte de René Barrientos.

— Dizem que há, depois de Altos, umas belas quedas de água (Rio Raposo). Há inclusive também natural para os banhistas. A ASPITUR poderia organizar um roteirinho para uma espécie de mini-turismo dominical. Com a palavra Dona Elvira, campeã das grandes promoções.

— Uma perguntinha à CINCO: por que fazer esgôtos com simples manilhas? Outra perguntinha: qual o material usado em Fortaleza e no Recife? Respostas para esta coluna. Voltarei ao assunto.

— Não sou técnico, mas a lógica indica que serviço de esgôtos deve ser feito para durar pelo menos 50 anos. O investimento é grande demais e merece melhor aplicação. É bom verificar o assunto em tempo.

— Um verso de Vinicius de Morais: "Largos são os caminhos que dão para o tempo"

Nosso apêrto de mão, hoje, para a nova Miss Teresina, escolhida ontem no Jockey Clube do Piauí.

Livros & Autores

CODIGO CIVIL BRASILEIRO — Todos aquêles que lidam cotidianamente com os textos legislativos, certamente se sentirão satisfeitos com o lançamento, pela Saraiva, de nova edição, a 19, do Código civil Brasileiro. A publicação da editôra paulista recomenda-se por várias razões, destacando-se o caprichoso trabalho de atualização do Código, rigorosmente em dia com a Constituição de 1967 e tôdas as leis e decretos recentes que lhe dizem respeito. A elaboração do volume, com seus numerosos textos, notas e índices remissivos, é devida ao Desembargador Mancel Augusto Vieira Neto.

MANUAL DO CAFEICULTOR — Professôres da Universidade de São Paulo, os agrônomos E.A. Graner e C. Godoy Júnior são autores, conjunta ou separadamente, de vários livros sôbre diferentes problemas da agricultura brasileira. Sua última contribuição à literatura especializada é o *Manual do Cafeicultor*, para cuja elaboração contaram, ainda, com a colaboração de dozenas outros técnicos de nomeada. Um guia seguro para quem se dedica ao cultivo do nosso principal produto agrícola de exportação. Edição Melhoramentos, na série "Biblioteca Agronômica".

MULHER VOCE — Durante milênios, o sexo feminino foi relegado a um nível inferior, pela sociedade patriarcalista. O século vinte, que trouxe tantas transformações na estrutura social, é também o responsável por êste fenômeno ao mesmo tempo benvindo e perturbador: a ascensão da mulher. Maria Aparecida Atalida de Lima Gonçalves, escritora preocupada com êsse atualíssimo problema, dedica ao mesmo o livro Mulher Você, recém-lançado pela Editôra Vozes. Vol. 4 da coleção "Pastoral Familiar", sob os auspícios do Departamento Regional da CNBB.

Normalidade das Relações Leste—Oeste

Negociações sôbre problemas da segurança européia e sôbre a ordem social pacífica a longo prazo teriam mais possibilidades de êxito me diante uma renúncia mútua de emprêgo da fôrca — declarou o Ministro do Exterior da Alemanha, Willy Brandt, perante o forum de política de defesa do Partido Social Democrático, realizado em Bad Honnef. Isto referia se também a conversações bilaterais com os países do Leste e Sudeste da Europa.

"Estamos cônscios" — disse Brandt — "de que uma redução simultânea e equilibrada de tropas de ambos os lados, sobre tudo na Europa Central, seria mais fácil de ser conseguida, quando se obtiver primeiramente, através de negociações bilaterais, uma certa normalização. Penso aqui em nossas relações com a União Soviética, com os países de nas relações com os países da Europa Oriental e numa coexistência dentro do território alemão". Brandt citou também, nesse sentido, a Declaração de Budapeste, dos Países do Pacto de Varsóvia.

Em entrevista concedida ao jornal "Stuttgarter Zeitung" o Ministro Brandt mencionou como um aspecto decisivo com relação ao Acôrdo de Não Disseminação de Armas Atômicas a ser ainda esclarecido, o Acôrdo de Verificação. O complexo abrangia vários problemas isolados e êle, Brandt apartilhava do desejo compreensível de "se obter o maior grau de unanimidade possível para que os membros cheguem a êste Acôrdo."

Sôbre o mesmo tema, o Ministro alemão para Pesquisas Científicas, Dr. Stoltenberg, acentuou que o Govêrno Federal almejava para a Alemanha, como para todos os países da Comunidade Econômica Européia, o mesmo sistema de contrôle da Comunidade Européia do Átomo, pois tratava-se de uma questão vital para a CEE e um problema capital para a apreciação decisiva do Acôrdo.

Política — INTERNACIONAL

Comunismo Ortodoxo Uma Grave Enfermidade

Benjamin West.

"Necessitamos de fôrças jovens", escreveu V.I. Lenine há duas gerações. "É preciso formar centenas de células entre os jovens e animá-los a que trabalhem com todo o empenho".

O fundador do Partido Comunista Soviético deu-se conta de que a juventude, tal como o entusiasmo, a disposição, a energia e o idealismo, figura entre as mais poderosas fôrças para disseminação do comunismo.

Não obstante existe pouca probabilidade de que essas qualidades dinâmicas se encontrem na tão esperada reunião mundial de partidos comunistas, novamente adiada, agora para junho próximo. Pelo contrário, a maioria dos delegados de aproximadamente 60 partidos comunistas, que se reunirão em Moscou para tratar dos mais urgentes problemas que perturbam o movimento comunista internacional, será de meia-idade ou de idade avançada.

O Professor Branko Pribicevic, da Universidade de Belgrado, realizou recentemente um estudo, através do qual analisa o processo de envelhecimento dentro do movimento comunista.

De acôrdo com o acadêmico iugoslavo, cujo relatório foi publicado no número de fevereiro da revista Politika, a maioria dos partidos comunistas "está atacada de uma grave enfermidade, que combina a esclerose, a anemia, a hiperfunção e a paralisia avançada".

Assinala o Professor Pribicevic que "um problema especialmente grave é o processo de envelhecimento" dêsses partidos.

Revela ainda, aquele estudioso, que os jovens em todo o mundo estão se afastando de "quase todos os partidos de esquerda", e que dos 30 partidos comunistas que não estão no poder mais da metade não conseguiu conservar sequer um terço de seus membros. Uns doze dêsses partidos têm hoje entre 80 a 85 por cento do número de membros que registravam há vinte anos.

Acrescentou que o Partido Comunista da Áustria não fêz segrêdo de que 3.5 por cento de seus membros têm 50 anos ou mais e que 41 por cento têm mais de 60 anos.

Na França e nos países escandinavos os jovens estão abandonando ràpidamente os partidos comunistas. Êstes partidos converteram-se em agrupamentos de "políticos aposentados" disse o Professor Pribicevic.

Disse mais, o mestre iugoslavo, que os jovens resistem ao ingresso nos partidos comunistas por que não encontram oportunidade para liberdade de expressão.

"Li os estatutos e programas de muitos partidos da Europa Oriental", declarou Pribicevic. "Todos êles advogam a luta de opiniões como condição indispensável para o desenvolvimento do marxismo nestes partidos e países. Sem dúvida, se observarmos suas práticas políticas darnos-e-mos conta de que não existe luta de opiniões em tais partidos".

Á única forma de sair do impasse em que caíram êstes partidos comunistas é de buscar a independência do "grande modêlo" imposto pela União Soviética, disse Pribicevic.

A obdiência cega à União Soviética, afirmou tem forcado a maior parte dos Partidos Comunistas e "permanecer na escravidão durante longo tempo. A aceitação incondicional dêste grande modêlo tem provocado dentro dos Partidos muitas dissenções e incômodas derrotas".

Foi exatamente a consciência desta situação que levou diversos partidos, antes fiéis à orientação soviética, a formular indagações acêrca do direito exclusivo de Moscou à direção ideológica.

Se houver uma oportunidade para debater francos de tais assuntos na próxima Conferência de Moscou, poderá ela levar a uma decisão que orientará o futuro rumo daquilo que ainda resta do movimento marxista-leninista.

A menos que se ofereça tal oportunidade, parece haver poucas possibilidades de que outra coisa ocorra senão um agravamento da já avançada fase de senilidade de que padece o comunismo ortodoxo.

Exército Manda Restaurar—Casa do Marechal Deodoro

RIO — A Casa de Deodoro da Fonseca, situada na Praça da República, em frente ao Campo de Santana, e construída no século passado em pedra e alvenaria de tijôlo, está sendo restaurada. Terá, assim, pela primeira vez em sua longa e acidentada existência, uma destinação compatível com sua significação e importância histórica.

A Secretaria Geral do Exército, sob a administração do General-de-Divisão Antônio Jorge Correia, tudo tem feito no sentido de preservar e conservar o inestimável patrimônio.

O imóvel pertencia na época em que nêle residiu o Marechal Manuel Deodoro da Fonseca, à Dona Leonarda Alexandrina de Azevedo Barroso de Miranda. Regressando de Mato Grosso, a 13 de setembro de 1889, onde fôra comandar as fôrças ali aquartieladas e presidir a então Província, o Marechal Deodoro passou a residir naquele local, com sua espôsa Dona Mariana da Fonseca.

FATOS HISTÓRICOS

Conhecidas suas declarações em São Paulo, suas atitudes patrióticas e sempre em defesa do Exército e da Pátria, foi ali procurado pelos republicanos e os mais destacados vultos militares, assumindo, de pronto, a liderança do movimento que derrubou a última monarquia das Américas.

Deodoro permaneceu no imóvel, após a Proclamação da República, mesmo depois de instalado o nôvo Govêrno no Palácio Itamarati, até fins de 1890.

No imóvel foram assinados os Decretos de nomeação do Ministério Republicano, da instituição da Bandeira Nacional (19 de novembro) e demais atos relacionados com a formação do Govêrno da República.

PRITANEU MILITAR

Em 14 de novembro de 1890, por proposta unânime, a Intendência Municipal mandou colocar uma lápide na fachada do prédio, modo a perpetuar o acontecimento histórico.

Com a saída do Marechal Deodoro para o Palácio Itamarati e, posteriormente, para a rua Senador Vergueiro, onde faleceu em 23 de agôsto de 1892, a casa transformou-se em residência de particulares.

Em 14 de janeiro de 1905, pelo Decreto n.º 1.343, o Presidente da República declarou o imóvel de utilidade pública e autorizou sua desapropriação e aquisição pela União. A Diretoria do Contencioso, por despacho do Ministro da Fazenda (4 de setembro de 1906), providenciou a Escritura de Compra e Venda, a qual foi lavrada a 20 de novembro do mesmo ano, no Cartório do 9.º Ofício de Notas do Rio de Janeiro, sendo tabelião o Sr. Djalma da Fonseca Hermes.

O imóvel foi comprado pelo preço de — 68.058$200 réis, correspondendo, hoje, a NCr$ 68,06 (sessenta e oito cruzeiros novos e seis centavos, aproximadamente). O ato foi assistido pelo vendedor, sr. Manuel José Magalhães Machado, e pelo comprador, a Fazenda Nacional, representada pelo então Diretor do Contencioso do Tesouro Nacional, Bacharel Pedro Teixeira Soares.

Em 1926, pelo projeto 606, a Câmara dos Deputados solicitou a cessão do imóvel para a instalação do Pritaneu Militar. Em resposta a Ofício, a Diretoria de Engenharia informou ser "o imóvel incorporado aos próprios do Exército".

Em 28 de maio de 1936 (após dez anos sob a direção do Pritaneu Militar), o imóvel foi destinado pelo Ministro da Guerra para sede da 1.ª Circunscrição Militar, funcionando também ali o Quartel General da Artilharia Divisionária.

MUSEU DO EXÉRCITO

Em 2 de maio de 1946, após dois meses sem ocupantes, a casa foi cedida pelo Ministro da Guerra (General Pedro Aurélio de Góes Monteiro), ao Clube dos Oficiais da Reserva e Reformados das Forças Armadas (CORRFA). Foi o mais longo hóspede do imóvel, uma vez que permaneceu no mesmo até fins de janeiro de 1966.

Em 27 de janeiro de 1966 pela Portaria n.º 64-GB, o então Ministro da Guerra, General Arthur da Costa e Silva, determinou a instalação do Museu do Exército no histórico prédio onde residiu o Marechal Deodoro.

ACÊRCO HISTÓRICO

Entre as raríssimas peças do seu precioso acêrvo, contém a Casa de Deodoro, o quépi agalodo, que foi usado pelo Marechal Deodoro no ato da Proclamação da República; espadas de Oficial do Império e Oficial-General, pertencentes ao General raríssimo proclamador; tôdas as Cartas Patentes (de Alferes a Marechal), inclusive o Ato de sua reforma, assinado por Floriano Peixoto; objetos de uso pessoal de Deodoro, sua venerada mãe e sobrinhos; objetos de uso pessoal do Marechal Hermes Rodrigues da Fonseca; quadros a óleo, leque de Dona Rosa, punhos bordados, dragonas, botões, espadas, jornais da época, documentos pessoais e muitos outras peças de valor.

O historiador Gilberto de Medeiros Mitchell, conservador do Museu do Exército, informou que todo o acêrvo se encontra em prefeito estado, tendo por outro lado, adotado tôdas as providências no sentido de restaurar o quanto antes a Casa de Deodoro.

Se o Futebol é masculino porque tem Regra? (Janduy Sores)

ARMAZÉM Paraiba

Fôlha da Mãe Ana

ARMAZÉM Paraiba

SE MAE ANA DISSE, A FOFOCA EXISTE QUENTECAP — 4/5 — N.º 25 — NÃO PODE SER VENDIDO SEPARADAMENTE

Nóis e a Çossiedade

Paulina Viegas

Tivemus uma sumana paçada muito xeia de contici mentos çossiais. Premeramente tivemos a festa do Iatis com a Banda do Caneção. Foi um dismantêlo e os vei cairum na pandega mesmo prá valê.

— XxX —

O ponto auge foi da festa do Iatis foi o doutô Jozuer de Mora Fer discuçando e despois dançando com o Cane linha e fazenu muitos brekes.

— XxX —

Seu Jão Vangelista que os mais chegado chamum de Mão-cheinha foi outo que se isbaldou. Marcano paço com as vedete e incrusive recebeno beijo delas e incru sive do Canelinha.

— XxX —

Num gostamo dos diretore do Iatis que botaram gar rafa seca nas mesa afimdeque reservaçe as dita mesa.

— X x X —

Os dois casal mais animado forum dr. Bina e espousa e Academis Mazula e espousa, isto, no Jocris Clubes.

— XxX —

La foi a festa da Lisabetis que tava very changais.

Nu dia 11, no Jocris, será a festa da frôres, animada pelo Aubeto Mota qui num é irmão do Egidi. Nossa tia Mãe Ana será uma das omenagiadas.

— XxX —

Doutô Selé, aquêle solterão cubiçado do DINOQUIS tem cinco namorada e eu tinhaté os nomes dela mas per di. Acuntece que êle num qué ninhuma delas, só tá fa zenu ora. Ece Selé é um tirano...

— XxX —

Um rapaiz munto economico anda precurando moça prá casa. Tratá com Borge, no Banco do Brasil.

— XxX —

Eu sute que na Radi Pioneira tem um rapaz qui num toma banhe. Deppois eu conto.

— XxX —

Os amigo do seu Umberto Macaco recramando que ele agora num quer mais nada na vida de outraora. Tan bem pudera, o ome tá cazado...

Mulher Demais Prá 3 Colunas

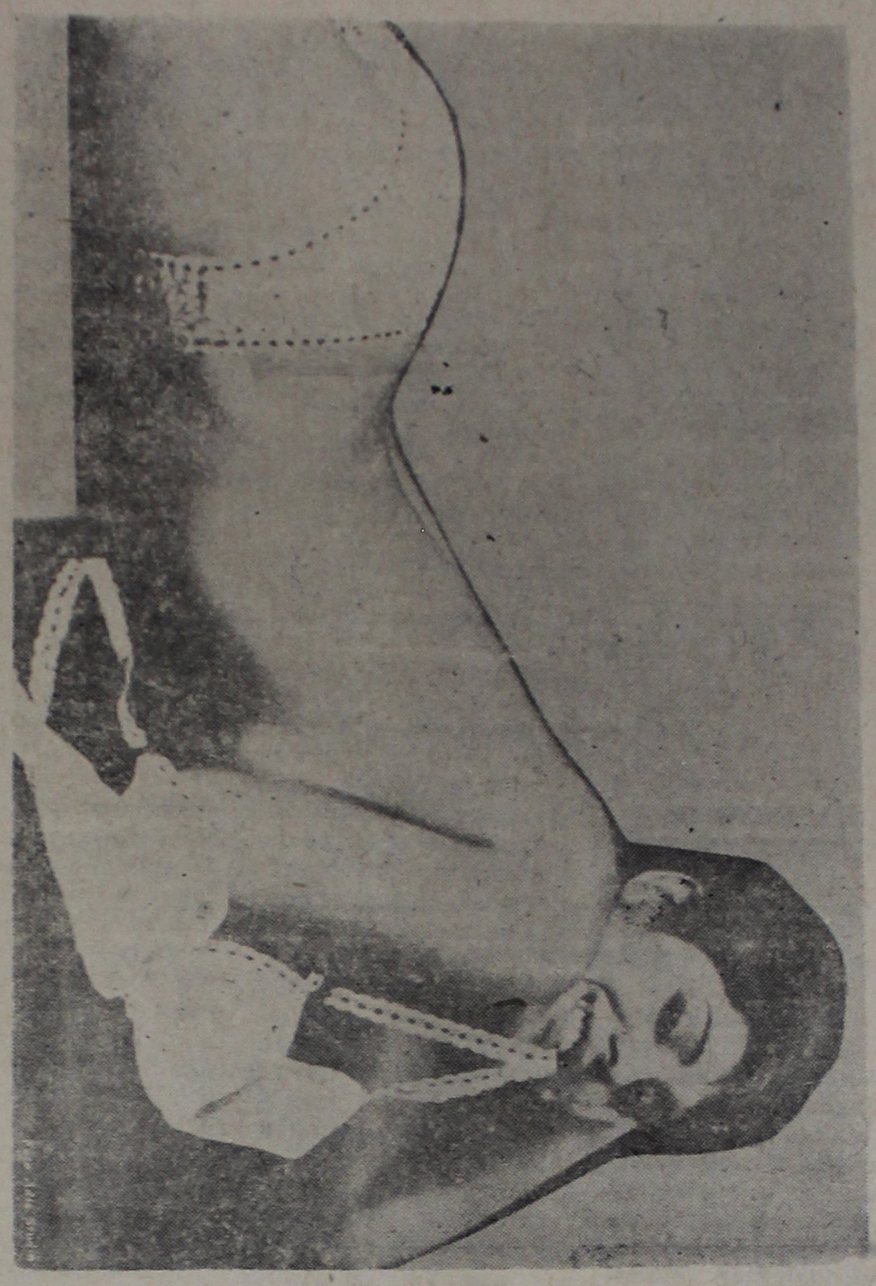

A menina aí volta a dar o ar de sua graça (e que graça!) nesta pá gina por três motivos: Primeiro, porque tem muito leitor pedindo e até ameaçando. Segundo porque a matéria tava pouca e o clichê aí quebra um ga lho bêsta e terceiro porque a fôlha é da Mãe Ana mas quem toma conta é o diretor e quis botar e pronto. E prá terminar citemos Zé Trindade: A mulher é como caju, a gente aproveita até a castanha.

voz Plebis

O Prêto Deve Virar Branco?

O americano inventou uma tal de pasta que passan do no individuo ou mesmo "individa" tira-lhe as pigmen tações escuras tornando o distinto ou distinta branco como nubu nôvo. No seio da plebe ignara isto, provoeou um frenesi e muitos foram a favor e outros contra. Nos sa reportagem especializada em enquete caiu no mundo e colheu as seguintes respostas, entre os mais categori zados representantes da turba ignara.

— XxX —

Maria Divina, fabricante e vendedora de pasteis da afamadas marcas, Espera-me no ceu, São Pedro me ch ma e Adeus Corina:

— XxX —

— Êsse negóço de prêto virar branco num vai dar certo, de jeito, qualidade. Você já viu lousa branca? Po is nêgo que nasceu nêgo tem que morrer nêgo. E' muita comprementação essa de nêgo querer virar branco. Já não faltava mais nada...

X X X

Zé Bracinho, pai de onze filhos e pedinte com longo tirocinio: Eu sou a favor porque cada um tem que pro curar suas melhora. Agora eu só quero saber é se o nêgo passando a pasta e virar branco se perde a catinga. Se perder a catinga já valê a pena... 4

— XxX —

Teresa Fogoió, vendedora de café e bôlo frito: — Eu nunca gostei de nêgo. Acho que cada um deve conhecer o seu lugar e quem fôr prêto que fique no seu pretume. Que adianta tirar a "tirna" do corpo se os beiços e a venta ficum do mesmo jeito?

— XxX —

José da Silva, mascate e chefe da torcida riverina: Eu sou moreno côr de canela e não quero deixar de sêlo. Acho que todo prêto deve ter orgulho de sua côr porque tem tambem prêto importante. Eu aposto como o Pelé não quer mudar de couro. E nem o nosso Gereba. Tudo isto é fofoca de americano porque lá nêgo sofre mais do que suvaco de aleijado e olhe que nas América tem mais nêgo do que jumento na feira de Picos.

X X X

Dona Maria das Laranjas, vendedora das ditas cujas: — Eu tou munto da sartisfeita com a minha côr. Foi com elà que eu casei e inviuvei. E depois tem uma coi sa: Eu acho que a tal pasta num limpa todas as partes porisso...

X X X

Antonio Pereira dos Santos (Bola Sete) juiz de futebol: — Eu aprovo a ideia dos americanos. Prêto de côr taz só mesmo Pelé no ceu e São Benedito no céu. Se a pasta vier para o Brasil eu sou o primeiro a comprar. Não e por outra coisa não mas esta classe é muito desuni da.

Papo do Diretor

Entramos no mês de maio. mês de Maria, mês das flô res, mês dos casamentos Que o vento de maio nos traga melhores dias. Para os tra- balhadores melhorou o canto do passarinho. Aumentou o tutu do leite das crianças mas o importante é não dei xar que o leite seja aumen tado. Nêste mês de maio é proibido chorar, com exce- ção nas novelas, porque no- vela sem chôro é seleção sem Pelé é concurso sem mu lata é luar sem serenata.

Que os filhos de Mãe Ana que são todos os seus leitores se preparem par o domingo próximo dia das Mães, a maior festa do comércio de presentes e mandem para a nossa Aninha as suas de monstrações de carinho e apreço que poderão ser tra- duzidas por cartões postais, livros, eletro-domésticos (Lá no Paraiba tem ben baratinho) e cheques ao portador. Êste diretor é o bastante procurador de Ana Viegas de Albuquerque. Te nho dito.

EXPEDIENTE

FOLHA DA MAE ANA, um jornal LIBERAL, DO- MINICAL, com fofocas do ESTADO DO PIAUI, sempre em DIA.

AFUNDADORA — Ana Viegas (Mãe Ana pros de casa)

DIRETOR (IR) RESPON SAVEL — Deusdeth Nunes, presidente da Academia Piauiense de Fofocas. dica.

WHISKRITOR — O seu substituto de graças.

SECRETARIO — Procura -se

REDAÇÃO — BAR DO RAIMUNDÃO

(Cantinho Agradável) o Melhor do Trêcho

ENDEREÇO TELEGRAFI- CO — A mãe.

PREÇO — NCr$ 0,30 (trin ta centavos novos, como dizem no rádio)

Obs: O DIA vai como brin de.

Antonio Maria Tuneis da 5

— Antonio Maria, você vai viajar?

— Pois, pois senhora do- na Carlota. Pretende visitar Teresina onde encontrarei bons amigos como o Delfino o Avelino, o Olivio e Chico Português, pois não...

— Carlota, estamos que- brados. Sem tostão. Heitor nos roubou. Que vamos fa zer?

— Adalberto querido, não se preocupe. Antonio Maria tem a solução. Fale Anto- nio Maria.

— Pois não, senhora Carlo ta. O problema será solucio nado da seguinte maneira: Nós vamos para Teresina e eu financio para a senhora Carlota uma butique e pa ra o senhor Adalberto, uma fábrica de picolés...

Os três cidadãos vinham conversando e cairam no buraco. Como estavam mui tos "altos" ficaram flutuan do.

ARMAZÉM Paraiba

Conversa de Cachorros

VELUDO — Ontem, Tubarão, eu estava de pé frio, meu velho. O azar andava comigo.

TUBARÃO — De azar, como?

VELUDO — Na saída de casa um menino, mal educa- do, quase esmaga a minha cabeça com uma pedra. Uma cachorrinha metida a bêsta, (rendo botar banca, não tendo mais o que fa zer de mim, disse que a minha mãe não era casada com meu pai.

TUBARÃO — Que houve entre você e a cachorrinha metida a bêsta?

VELUDO — A bichinha, meu velho, é dessas de inter- romper o trânsito. Certinha que é um amor. Por ela a gente briga até cair de costa. Che- guei perto da dita cuja, dei o cheiro do costume e, para mostrar a minha classe, convidei a bi- chinha para dar umas voltas lá pelo Mercado dos Cajueiros. Foi a conta...

TUBARÃO — E daí?

VELUDO — Chamou-me de vira-lata atrevido, con- conquistador barato, que eu fôsse tomar gôs- to com a comadre de minha madrinha, etc. etc.

TUBARÃO — Bem feito...

VELUDO — Bem feito, porque?

TUBARÃO — Andar se metendo com quem não é do seu pano. Duvido que isso aconteça comigo. Não troco a Baleia, filha do Bôca Preta, por nenhuma dessas bichinhas metida a sêbo.

VELUDO — Obrigado. Prometo que não cairei noutra.

TUBARÃO — É o que eu espero. Seja feliz.

Colaboração para a Fôlha da Mãe Ana.

Materia a Pagar

Jovem recem-casado pede encarecidamente a quem ti ver noticia de sua sogra de saparecida na noite de pri meiro de maio. Presume-se que a anciã tenha caido num dos túneis cavados nas ruas da zona norte. Quem souber do paradeiro da dita senhora favor avisar para José K. Brado de Sousa, Par que Piauí.

Obs: Se você acha a velha avise logo porque era ela quem fazia as despesas do mercado. Agradece José K. Brado.

ARMAZÉM Paraiba

(Biblioteca Publica) TERESINA

— Horóscopo —

4 de Maio de 1969

ARIES — 21 de março a 20 de abril — Não "siga o líder" se não estiver certo dos objetivos ou métodos dêle. Porém não recuse a devida autoridade. — Há mais de uma maneira de alcançar-se o sucesso.

TOURO — 21 de abril a 21 de maio — Não é mêdo de desafio ou abilidade, mas o que os outros pensam de seus esforços que frequentemente o mantém na trazeira quando você podia estar na dianteira. Restrinja sua auto-confiança agora.

GÊMEOS — 22 de maio a 21 de junho — Faça as contas com os outros mais ou menos ou menos do que as atitudes toleráveis em função do que almeja ou crer estar correto. Pese tôdas as possibilidades antes de continuar.

CÂNCER — 22 de junho a 23 de julho — Se tudo está padronizado claro e precisamente, não vacile, mas tome cada situação e considere todos os fatôres envolvidos. Pode mudar muitas condições aparentemente "impossíveis" agora ou logo.

LEÃO — 24 de julho a 23 de agôsto — Um período escolhido realmente para vantagens da espécie que agrada a maioria e impulsiona novos projetos. Nenhum esfôrço valoroso é em vão.

VIRGEM — 24 de agôsto a 23 de setembro — Especial melhantes; novas idéias para — inventores, química e campos semente favorecidos: instrutores e promover velhos ensaios.

LIBRA — 24 de setembro a 23 de outubro — Analise bem os requerimentos comuns Algumas mudanças de planos, idéias, ou pelo menos parte delas, podem constituir a grande mudança no sucesso.

ESCORPIÃO — 24 de outubro a 22 de novembro — Se trabalhar com afinco, lembre-se que os outros estão fazendo o mesmo, embora não pareça. Em qualquer acontecimento, mantenha a' linha quanto aos "nervos".

SAGITÁRIO — 23 de novembro a 21 de dezembro — A flor do buquê de hoje estará forte, isto concorre para que possa resistir impensadamente e negligenciar e ainda fazer o melhor.

CAPRICÓRNIO — 22 de dezembro a 20 de janeiro — Pessoas com previsões que — sabem fazer da mesma forma como pensa sôbre o que faz, prepara-se-ão completamente e não esperarão que mandem. Necessidade de originalidade.

AQUÁRIO — 21 de janeiro a 19 de fevereiro — Da mesma forma como capricórnio. Glórias e muitos prêmios menores esperam aquêles que se recordam das ordens e detalhes e não tomam conhecimento de aborrecimentos.

PEIXES — 20 de fevereiro a 20 de março — Possui uma nova entrada nos padrões e nos campos do sucesso para a capacidade, e melhor meio de fazer o — que atualmente faz com dificuldade.

Você, que nasceu hoje, é um estudante meditativo e inteligente, pode aprender muito num curto período, é diferente de tantos que são rapidos e — sagaz, você é muito paciente com principiantes, crianças, velhos, mas às vêzes é abrupto, exigindo muito dos outros. Suas recompensas usualmente muito simples porque você luta pelo máximo. Em assuntos estratégicos militar e científico, os de touro acreditam que o "impossível" pode ser — feito ... e o faz. Suas palavras escritas podem ser eloquentes, seus discursos enigmáticos, concisos. Detesta perder tempo. Evita impaciência, ansiedade, ciúmes. Nas nidos nesta data: Gen: U.S. Grant, 18.º presidente dos EE.UU. Samuel Morse, Inventor (Código Morse).

CALÇADEIRA PIAUIENSE

Calçados da Guanabara São Paulo e R.G. do Sul Sempre Novidades — Preços; os melhores da praça — Matriz: Rua Paissandu 1102 Fone: 2659 — Filial: Rua Senador Pacheco 1037 —

TERESINA — PIAU

MATERIAL PARA CONSTRUÇÃO

N. ANGELINE & CIA. mantém estoque permanente de:
Ladrilhos e Roda-pé Ceramicos
Cimento Nacional e Estrangeiro
Azulêjo IASA
Ferro redondo, chato e quadrado em todas as bitolas
Cantoneiras de todos os tipos
Chapas de Ferro e Chapas Galvanizadas.
N. ANGELINE & CIA. São Pedro. 730, fone 8016 — Teresina Pi.

Coluna Universitária

ESCREVE JOSÉ LUIS MARTINS

DIREITO

A Associação Atlética Acadêmica da FADI dando prosseguimento às suas promoções realizará brevemente um torneio de "ping-pong" envolvendo alunos de ambos os sexos da 1ª à 5ª série da Salamanca.

x x x

Enquanto isso continua procedendo, com vistas aos torneios da Semana Universitária e seleção dos melhores para jogarem no Distrito Federal, os treinos de suas representações nas diversas modalidades de esporte.

x x x

É mesmo certeza: A bonita rainha dos calouros da FADI não mais concorrerá ao título de Miss Universitária 1969. Justifica sua decisão pelo descaso das demais escolas ao aludido certame.

XxX

Correndo um boato por aí revelando que últimamente nos temos feito passar por presidente atual do D.A. João XXIII da Salamanca. Êsses "sonhadores deviam preocupar-se com coisas mais sérias deixando de comentar inverdades. Temos condições suficientes para aparecer como somos não precisamos, pois, do nome de ninguém para que nos detaquem.

x x x

Começam amanhã as prova, em 2ª chamada, na FADI. Nêsse ponto culpamos a Direção da Escola marcando para um só aluno duas provas ao mesmo tampo Tal medida choca-se com o próprio princípio da matéria: "E' absolutamente impossível uma pessoa encontrar-se ao mesmo tempo em polos opostos.

x x x

Aguardem para os próximos dias a circulação do quarto número de O CASCAVÉL — órgão oposionista ao Diretório da FADI.

FILOSOFIA

Muito concorrido o debate de ontem em nossa Faculdade Católica. Tal debate, realizado pelas turmas do 1º ano básico da FAFI tendo como principal coordenador o acadêmico Williams José da Silva vessou em tôrno do CONTRÔLE DA NATALIDADE.

x x x

Carol Brandt, aquêle dôce de menina que cursa o 1º ano, fazendo boa figura nos trabalhos escolares da FAFI tem conseguido as primeiras classificações.

ODONTOLOGIA

A diretoria da FOP está programando para o período de 28 de julho a 2 de agôsto do corrente a realização de um Curso de Radiologia que, orientado pela ANENO, envolverá professôres, estudantes e Odontólogos em geral.

MEDICINA

Em vista à grande procura de interessados no vestibular da FAMEPI os alunos do 2º ano acabam de criar um nôvo cursinho pré-vestibular . Tal curso, segundo nosso informante, está funcionando à noite no Instituto Alvarenga. Ainda existem vagas podendo os estudantes procurar o Diretório Acadêmco da FAMEPI para o assunto matrícula.

x x x

Por falar em vestibular de medicina adiantamos que uma séria candidata àquele exame é a gentil senhorita Maria das Graças Portela aluna, do Colégio Sagrado Coração de Jesus.

x x x

FAEP

A Federação Acadêmica de Esportes Piauiense muito "fora de órbita" no que alude à realização dos jogos da Semana Universitária

ELVIRA RAULINO E A SOCIEDADE

— Amanhã, com uma Missa de ação de graças, a ser celebrada na Igreja de N.S. do Amparo, às 18 horas, será comemorado o 13.º aniversário de posse de Dom Avelar Brandão Vilela (foto) na Arquidiocese de Teresina.

—X x X—

A Diretoria do RAC, na pessoa de seu Presidente, Cosme Oliveira, prestou, por ocasião da tertúlia, uma significativa homenagem à senhorita Rosângela Cordeiro Barrêto, Miss Clube "Marquês de Paranaguá". Rosângela desfilou para os presentes sob aplausos.

X X X

O conjuto The Dandies tocou para danças e muito bem. Presenças: casais Cosme Oliveira, João Gabriel Batista, Dep Constantino Pereira, Dep. Pedro Portela, Lourival Melão, Delcimar Silveira, Ten. Alberto Farias, GRSantos, Francisco Monteiro Rosa e José Bezerra, brotos: Socorrinha C. Branco e Ten. Zélio, Simone Leitão, Socorro Melo, Fabiano Campos, Dubá, Alvaro Freire, Leal Júnior, Wellington Jim M.ª do Carmo Almeida dentre outros. Anna Aurora, Miss Piauí 68, também deu o ar de sua graça. Outras presenças: vereadores Osmar Carvalho e José Emilio Omati e Dr. Osman Carvalho. O Diretor Social do mês, Sr. Lourival Melão, estava bem ativo.

Para o dia 9, o RAC está anunciando uma sensacional tertúlia, dedicada as mães, quando haverá o sorteio de uma máquina.

XxX

— Hoje, o conjunto Os Brasinhas estará tocando na manhã de sol do JCP. Muito papo, piscina limpinha e muito divertimento para a criançada.

—X x X—

Amanhã reativaremos os preparativos para o MISS ESCURINHA 69, promoção de O DIA.

X X X

O ilustre casal Dr. Lineu — Zaira da Costa Araújo, com justa alegria, festejou o aniversário de seu netinho, Fernandinho, um garôto vivo e bonito. Foi uma festa linda e original. A mesa deu o que falar pelo seus detalhes. O que mais chamaram atenção, porém foram as lembrancinhas (pintinhos vivos em gaiolas), o piu-piu dos pintinhos divertiu a gorôtada. A ornamentação teve como motivo a Páscoa. O buffet funcionou excelentemente. A cordialidade dos Costa Araújo encanta. Presenças: Dr. e Sra Cesar Athaide, Dr. e sra Antonio Francisco, major e Sra Ionan Silva, dentre outros.

OoO

A Academia de Cultura Física HELP ofertará uma taça ao time vencedor do quadrangular de volley ball feminino que se verificará, hoje (inicio 7 horas) no bairro Poti Velho. Equipes que jogarão: CEZG, ENAF, Redenção e Poti Velho.

—X x X—

— O Major Ionan Silva viajou. Foi visitar parentes em Gôiania (Go). Voltará quarta feira próxima.

—X x X—

A Casa e a Galeria Juçara estiveram super frequentadas ontem, quando teve prosseguimento sua festa de aniversário. Como oferta, os atrigos estão sendo vendidos abaixo da tabela das fábricas.

O Sr. Raimundo Alves Coata foi bastante cumprimentado no dia de seu "nat" (quinta feira pp) Ofereceu jantar.

X X X

O casal Dr. Gilvan Azevedo (êle Diretor do DNER) deu uma festinha, ontem, festejando o niver do seu filhinho Ená.

— XxX—

O Pe. Balduino B. de Deus, Secretário de Estado da Educação e Presidente da ASPITUR, está de volta de Oeiras.

— XxX—

O Dr. José Elias Tajra, Presidente da Associação Comercial Piauiense, regressou da cidade do Rio de Janeiro, onde tratou de assuntos ligados aquela associação.

X X X

O River Atlético Clube realizou sexta feira pp uma big tertúlia. O Rotary Clube de Teresina Sul foi homenageado e muitos dos seus sócios, inclusive o Presidente, Dep Constantino Pereira, compareceu em companhia da esposa. A Diretoria do Clube e a cronista escolheram: casal da Noite; Dep Constantino Pereira e sra. Miss Tertúlia: Iêrêrê Santana Os eleitos receberam ótimos presentes.

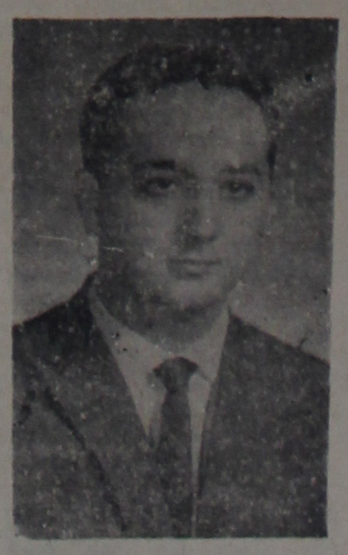

O dr. José Jesus Trabulo de Sousa (foto) após um periodo de férias na capital timbira, ao lado da familia, retornou para Teresina reiniciando suas atividades.

de tudo um pouco

PAULO HENRIQUE

A ponte sôbre o Rio Sambito, construida pelo Departamento de Estrada de Rodagem e inaugurada na última quarta-feira, localizada na rodovia PI-22, que liga Valença a Pimenteiras, é a maior obra do Estado em todos os tempos, naqeula região. Mede 75 metros de comprimento; 12 de altura e custou ao Govêrno Estadual a importância de 250 mil cruzeiros novos.

— XxX —

Amanhã, dia 5, Dom Avelar Brandão Vilela completará 13 anos como Arcebispo Metropolitano de Teresina. Em comemoração ao acontecimento haverá missa concelebrada, às 18 horas, na Igreja de Nossa Senhora do Amparo. Outras homenagens serão tributadas ao Pastor alagoano, já definitivamente radicado em nosso meio.

— XxX —

Será votado amanhã, pelo Consêlho Federal de Educação, o projeto dos Estatutos da Universidade do Piauí. O governador Helvidio Nunes irá amanhã à Guanabara, para acompanhar, pessoalmente, a votação. O relator do processo, segundo informação do próprio chefe do Executivo piauiense é o nosso conterrâneo, de Parnaiba, economista João Paulo dos Reis Veloso.

— XxX —

O dr. Severino Araújo oficializará o seu pedido de demissão do cargo de Secretário de Estado da Saúde, no decorrer desta semana. Consta que o titular da Pasta da Agricultura tomou essa decisão, em face de não estar sendo prestigiado pelo Govêrno, não podendo, desta forma, nada realizar naquela Secretaria de Estado.

— XxX —

O prefeito de Campo-Maior, Prof. Raimundo Nonato de Andrade, informou que estão quase concluidas as obras do Estádio Municipal Deusdedith Melo, daquela cidade. Acrescentou que a Prefeitura da terra das carnaúbas está procedendo a venda de 100 cadeiras cativas. O Estádio está sendo construido em convênio com o Govêrno do Estado, através da Secretaria de Viação e Obras Públicas.

— XxX —

O Piauí era um Estado sem patrimônio. Imaginem que até os açudes construidos pela administração estadual não pertenciam ao patrimônio do Estado e sim ao dono da área onde o açude era construido. Por incrivel que pareça, até o prédio da Secretaria de Estado das Finanças ainda não estava incorporado ao patrimônio estadual. Não havia sido feita transferência do imóvel, que continuava em nome do seu antigo proprietário.

— XxX —

O Cel. César Cals, Presidente da Companhia Hidrelétrica da Boa Esperança, declarou que irá até onde fôr possivel, pelos trâmites legais, no caso NAZARENO ARAÚJO, até que seja ressarcida a honra da COHEBE, no seu entendimento ferida pelo parlamentar florianense. Disse mais que, se não fôr possivel fazer nada, agora, esperará o término do mandato do deputado arenista, quando voltará à carga.

— XxX —

O governador Helvidio Nunes presidiu os testes do circúito de microondas realizados ontem, diretamente da Serra dos Matões, em Pedro II, com ligações para Piracuruca e Piripiri. O repórter observou que o enlace-rádio da INBELSA está perfeito, atingindo um percentual de qualidade de aproximadamente 96 por cento. O dr. Eduardo Diniz, engenheiro da Industria Brasileira de Eletricida de informou que amanhã sua equipe de instaladores se deslocará para Campo-Maior, a fim de iniciar, ato continuo, a montagem do sistema local, partindo, em seguida, para Altos, Cocal, Parnaiba e Teresina, completando, destarte, a linha Tronco-Norte.

— XxX —

O governador HNB inaugurará na próxima semana as novas instalações do escritório do Govêrno do Piauí, na Guanabara. Segundo informações, o nôvo prédio do escritório de nosso Estado está localizado em frente ao antigo Senado da República, quando a Capital Federal era o Rio de Janeiro. O conjunto de salas, no Edificio São Bórja, foi adquirido por 60 mil cruzeiros novos.

— XxX —

Na próxima semana será assinado importante convênio entre o Govêrno do Estado do Piauí e o Banco Nacional de Desenvolvimento Econômico, através do qual o DER receberá recursos nacessários à construção de estradas vicinais, ligando 19 municipios piauiense à BR-316, rodovia Teresina — Picos.

— XxX —

O Cel. César Cals afrmou que a energia de Boa Esperança somente chegará ao Piauí e Maranhão em novembro vindouro e não em setembro, conforme se havia anunciado anteriormente. E' que houve atraso na instalações de equipamentos da Usina Castelo Branco, inclusive havendo problemas com a montagem de uma turbina.

— XxX —

O Fomento Industrial do Piauí já recebeu o projeto urbanistico do Distrito Industrial de Teresina. Referido projeto foi elaborado pela equipe da COPLAN, em Salvador e custou ao FOMINPI nada menos de 60 mil cruzeiros novos.

— XxX —

Secretaria de Educação e CODESE estão fazendo um cuidadoso estudo, em cooperação, no sentido de elaborarem uma programação educacional realista e atual para o nosso Estado. Técnicos das duas Secretarias de Estado farão pesquisas no interior (zona rural, a partir do corrente mês.

ALUGA-SE

Um salão a rua Paissandu esquina com a Rua Simplicio Mendes. Tratar com o Sr. Odilio Cunha na Rua Simplicio Mendes, n.º 68 — S.

O DIA NO CAMPO — AGROPECUÁRIA — CRÉDITO RURAL — EXTENSÃO RURAL — COOPERATIVISMO — AVICULTURA — ECONOMIA

48 Horas Para a Desapropriação

A Justiça Federal terá o prazo de 48 horas para desapropriar as áreas necessárias à implantação da Reforma Agrária e mais 24 horas para emitir a declaração de posse em favor do Govêrno, de acôrdo com o Decreto-Lei 554/69.

O Ministro Ivo Arzua disse que o Ato Institucional n.º 9 é a resposta do Govêrno Costa e Silva aos que duvidavam da realização da Reforma Agrária dentro dos princípios da Revolução, e que o Presidente da República poderá baixar os atos necessários à desapropriação ou delegar poderes para êste fim a outra autoridade, mas que não serão desapropriadas as áreas que vêm sendo exploradas econômicamente, pois um dos objetivos básicos do Govêrno é o aumento da produção.

INDENIZAÇÃO

O Ato Institucional n.º 9 — afirmou o Ministro Ivo Arzua — estabelece a correção monetária para os títulos da Dívida Pública resgatáveis em 20 anos e em parcelas anuais sucessivas, e o Decreto-Lei 554/69 determina que o valor da terra nua seja depositado em títulos e o das benfeitorias em moeda corrente. Tem-se como justa indenização o valor fixado por acôrdo e na falta de acôrdo o valor declarado para pagamento do Impôsto Territorial Rural, se aceito pelo Govêrno, e quando não houver declaração ou for julgado elevado o valor declarado, será feita a avaliação da área desapropriada.

Uma vez depositada a importância correspondente a área desapropriada, começará a correr o prazo de 48 horas e sòmente poderá ser objeto de contestação na justiça a parte relativa ao valor da tera, mas o seu domínio passa imediatamente ao Govêrno para a realização da Reforma Agrária. Um dos objetivos básicos foi evitar a protelação que ocorria no passado, pois agora a desapropriação será feita por via administrativa.

RETIFICAÇÃO

Numa demonstração de que se pretende fazer justiça, o Decreto-Lei 554/69 concede o prazo de 180 dias, para que os proprietários de imóveis rurais apresentem nova declaração do valor de suas terras, em substituição à anterior que foi fornecida para o cálculo do Impôsto Territorial Rural (ITR). Assim — afirmou o Sr. Ivo Arzua — o Presidente Costa e Silva dá uma demonstração de que não se pretende cometer injustiças e uma oportunidade para que a situação de muitos proprietários seja regularizada.

Esclareceu o Sr. Ivo Arzua que a desapropriação poderá ser proposta aos Juizes Federais do Distrito Federal, dos Estados ou dos Territórios onde estiver situado o imóvel. De início apenas as áreas já declaradas prioritárias deverão ser atingidas, estabelecendo-se uma ordem de prioridade, tendo em vista a ocorrência de tensões sociais e os interêsses da segurança nacional.

NOVAS ÁREAS

O Sr. Ivo Arzua afirmou que a criação de novas áreas prioritárias sòmente poderá ser feita por ato do Presidente da República, de acôrdo com o Ato Institucional n.º 9, mas que para a desapropriação de imóveis poderá ser delegada competência a outra autoridade. Dentro das áreas prioritárias já existentes deverão ser criadas sub-áreas, pois não é possível e nem necessária a realização da Reforma Agrária, por exemplo, em todo o Estado do Rio Grande do Sul. Agora — acentuou — será fixado um critério para o trabalho que passaremos a desenvolver.

Quanto ao levantamento dos depósitos feitos pelo Govêrno em favor do expropriado, o Ministro Ivo Arzua disse que sòmente será pos-

(Conclui na 7.ª Pág)

A Revolução Agrícola

Por Sam W. Morris

Uma revolução agrícola está ocorrendo nos Estados Unidos. Técnicos em pesquisas agrícolas informam que tudo está se tornando maior na agricultura norte-americana. As fazendas estão aumentando de tamanho, maior número de máquinas está sendo empregado e, em contrapartida, menos trabalho é aplicado. A maquinaria está-se tornando mais potente, para realizar os trabalhos agrícolas. Há também uma grande premência para terminar em tempo os trabalhos do campo.

Para os agricultores, os problemas estão se tornando maiores também. Em razão de as colheitas maiores estarem deixando mais resíduos, há maior dificuldade em remover o lixo.

O tempo também é muito importante, porque tôdas as fases da agricultura e da colheita têm uma exata programação. E tudo começa com o preparo da terra.

Para os agricultores, as práticas de lavrar a terra estão mudando e continuarão a mudar no futuro. Êles sabem que os sistemas de preparo da terra têm de corresponder às condições do solo e dos campos. Em caso contrário, poderão advir-lhes grandes prejuízos.

Novos tipos de equipamento estão apressando a revolução agrícola. Arados automáticos são capazes de resistir aos choques inesperados do contato com pedras e tocos e deixar a terra bem lavrada.

"Os arados conseguiram um grande aperfeiçoamento", disse um engenheiro. "Um arado hoje lavra mais terra em um ano do que o arado de há 20 anos conseguia numa vida inteira".

Além da nova concepção do equipamento, a revolução agrícola é caracterizada por uma tendência para lavouras maiores, menos cêrcas e mais hectares plantados.

A que profundidade a terra deve ser arada? A questão não consegue a unanimidade de opiniões. Técnicos em solo acham que ela deve ser lavrada o bastante para revolver as terras duras e manter a estrutura adequada do solo Dizem êles que a lavra deve ser feita de tal modo que uma fina camada de terra revolvida fique colocada firmemente sôbre as sementes.

Agricultores em muitos lugares dos Estados Unidos acreditam que os sistemas modernos de lavra os levará a plantar com menos viagens sôbre o solo. Muitos dêles estão usando tratores de múltiplos usos, que aram a terra, removem raízes e tocos e aplicam fertilizantes ao solo, ao mesmo tempo.

Pesquisadores já estão estudando o uso de vibrações controladas no equipamento, para dar maior vigor às lâminas dos arados, no futuro. Ar comprimido pode também garantir uma limpeza rápida, bem como a redução da grade de lâmina do equipamento. E a redução do trabalho de arar reduzirá, por sua vez, os custos do preparo dos solos para o plantio.

"Apenas os engenheiros projetistas e os pesquisadores agrícolas estão em condições de saber que melhoramentos aparecerão nas técnicas agrícolas, nos próximos cinco anos", afirma um especialista. "Uma coisa é certa: as práticas agrícolas continuam a sofrer transformações. Os agricultores estão sempre procurando técnicas melhores, ou seja, meios mais fáceis de lavrar a terra".

PLANEJAMENTO

Engº Agrº Odair Soares

Antigamente, não havia preocupação por parte dos Órgãos em elaborar um plano de trabalho anual ou plurienal. Procuravam sòmente empregar as cotas que lhes eram destinadas, muitas vêzes sem benefícios para a Comunidade, ou então, aplicavam de uma maneira desordenada, no fim de cada exercício, a fim de não serem devolvidas.

Depois, começaram a surgir os Planos. Nenhum resultado foi alcançado, porque êsses eram isolados, cada Órgão tinha o seu, havendo por conseguinte dualidade ou pluralidade de ação em um mesmo setor.

Hoje, entretanto, sejam os planos anuais ou plurienais nota-se uma verdadeira integração entre os órgãos e a delimitação da sua faixa de atuação.

No caso particular da Agricultura no Brasil se verificou o seguinte: com os dados de produção de vários anos enviados ao Ministério da Agricultura e outros levantamentos e estudos feitos por cada Estado, numa ação conjunta de todos os Órgãos, foi elaborado um documento, que após discussão aprofundada tornou-se um instrumento válido como aspiração de cada Unidade da Federação.

Deste Documento Nacional (Carta de Brasília), são extraidos os Estaduais, que por sua vez são tornados em planos específicos para execução no meio rural. Vê-se, portanto, um planejamento global, integrado e descendente.

Desta forma, não há invasão do campo de ação privativa de cada instituição e como, a sistematização aumenta o rendimento de trabalho, há o aceleramento em busca do Desenvolvimento da Agropecuária Brasileira.

Êste é um dos pontos altos da nova política agrária implantada no País.

O Fato da Semana

Ao encerrar a Reunião dos Estados da Região Leste, preparatória ao III Congresso Nacional da Agropecuária, a se realizar em julho em Brasília, o Ministro Ivo Arzua destacou "a importância do diálogo franco entre a iniciativa privada e os órgãos administrativos e técnicos federais, estaduais e municipais, dentro do contexto desenvolvimentista nacional, como instrumento adequado à melhor coordenação e planejamento de uma ação conjunta", visando alcançar as metas preconizadas pela Carta de Brasília.

O Ministro da Agricultura disse "ser indispensável a colaboração dos governos estaduais, da iniciativa privada e das classes produtoras para o soerguimento da economia rural e para que sejam rompidas as arcaicas estruturas encontradas pela Revolução de 31 de março de 1964 em vários setôres da vida pública, principalmente no Ministério da Agricultura, que era totalmente burocratizado e não tinha motivação capaz de impulsionar o progresso necessário a atender ao crescente aumento da demanda de alimentos para a população brasileira e para competir nos mercados internacionais em busca de divisas para o Brasil."

Durante a solenidade, realizada na Reitoria da Universidade Federal do Estado do Rio, que contou com a presença do Governador Geremias Fontes, dos Secretários de Agricultura e de representantes da iniciativa privada e do empresariado rural dos Estados da Bahia, Minas Gerais, Rio de Janeiro, Guanabara, Espírito Santo e Sergipe, e de técnicos do Ministério da Agricultura, o Sr. Ivo Arzua fêz um balanço dos resultados da aplicação da Carta de Brasília nesses Estados, durante os dois primeiros anos de sua vigência.

Anunciou a aplicação de NcrS 16,4 milhões para desenvolver a agropecuária da Região Leste, além dos recursos próprios dos órgãos vinculados e de financiamentos internacionais para programas específicos e assegurou o empenho do Govêrno Costa e Silva em implantar moderna tecnologia na agricultura, capaz de aumentar a produção e a produtividade das culturas, sendo esta a meta principal do Ministério da Agricultura para 1969.

Destacaram-se entre as sugestões apresentadas, no tocante às novas metas, os programas de aumento da produção de carne, leite e derivados, bem como das culturas de trigo, arroz e milho. Também a dinamização do crédito constitui reivindicação dos produtores, que será atendida através do Banco Nacional de Crédito Cooperativo.

Noticiário

Realizar-se-á nos dias 8, 9 e 10 de maio, a reunião prévia da Carta de Brasília na cidade de Maceió, Alagoas, da Região Nordeste. Trata-se de uma avaliação dos trabalhos desenvolvidos pelo Ministério de Agricultura e demais órgãos ligados à agropecuária, bem como apresentar sugestões a III Carta de Brasília.

x x x

Foi fundada no último dia 24 de abril a Cooperativa de Compras e Vendas em Comum de Sussuapara, município de Picos. Trata-se de um trabalho doutrinário e dinâmico da Secretaria de Agricultura, através da COPERC e da ANCAR — PIAUÍ.

x x x

Embora tenha sido diagnosticado nova doença no rebanho bovino — O Botulismo os criadores de bovinos devem continuar vacinando seu gado contra a aftosa, o carbúnculo hemático, a manqueira e outras doenças comuns no Estado.

— XxX —

Vem obtendo excelente aceitação entre a classe agronômica o livro "A Vez dos Herbicidas", de autoria do Engenheiro Agrônomo Odilo Saad e editado pela Fundação Coopercotia.

— XxX —

Foi lançado no comércio veterinário de Teresina a moderna vacina Duphavac N.A. contra brucelose. A referida vacina tem a vantagem de não deixar resposta positiva ao teste de sôro-aglutinação nos animais vacinados, ao contrário do que acontece com as vacinas comuns.

x x x

Realizou-se em Teresina (14/4 a 1.º/5/69), um curso para Gerentes de Cooperativas, o qual contou com 15 participantes e foi promovido pelo INDA. A seleção dos candidatos foi feita pelo INDA, COPERC e ANCAR-PIAUÍ.

x x x

A Associação dos Engenheiros Agrônomos do Piauí (AEAPI) porá em circulação, ainda nêste mês, o primeiro número de seu boletim mensal, devendo ser atingida tôda classe agronômica do Estado.

x x x

Experiências feitas por criadores, nas imediações de Teresina, têm provado que os solos arenosos antes ocupados por babaçuais nativos, depois de desmatados, prestam-se admiràvelmente para o plantio do Capim Elefante. Até o Capim Pangola, que é mais exigente, tem tido boa adaptação a êsse tipo de solo.

x x x

Um grupo de Engenheiros Agrônomos e Médicos Veterinários instalará brevemente em Teresina, um escritório de planejamento para grandes projetos agropecuários. O referido escritório procurará atrair os investimentos através das vantagens dos artigos 34/18 da SUDENE. Êste escritório ficará ligado diretamente à CONSULPLAN, do Recife.

—X x X—

O estabelecimento de uma taxa de paridade entre os preços dos produtos agropecuários e industriais foi definido pelo Ministro da Agricultura, como: "única fórmula capaz de evitar o constante empobrecimento do setor rural e de recuperar o poder aquisitivo do homem do campo que se transformará em comprador em potencial dos produtos industriais, abrindo um nôvo mercado de consumo".

--X x X—

A diferença entre a renda obtida pelos produtores rurais e pelos industriais, afirmou o Ministro Ivo Arzua, se faz sentir no momento da aquisição de insumos, onde em 1960 para adquirir um trator seria necessária 60 sacos de feijão ou arroz, hoje, nove anos depois, são necessários 180 sacos.

— XxX—

Nos dias 8, 9 e 10 de junho próximo em Fortaleza, realizar-se-á uma "Mesa Redonda sôbre Raiva dos Herbívoros", contando com técnicos do Ministério da Agricultura e Secretarias da Agricultura dos Estados do Ceará, Piauí e Maranhão.

XxX

Dos mais promissores são os resultados estimados nos Campos de Demonstração de minho do Ministério da Agricultura, executado pela ANCAR — PIAUÍ, nos municípios de União, Piripiri, São Pedro, Amarante e Picos. Espera-se uma produção de 2.500 Kg/ha, onde a média atual do Estado é de 772 Kg/ha.

x x x

Conforme despacho do Ministro Rondon Pacheco, através do Ministério da Agricultura, as autoridades têm poderes, considerando efetivo exercício, todos efeitos e respectivos serviços, a fim dos Agrônomos participarem do VI Congresso Brasileiro de Agronomia que se realizará de 8 a 12 de outubro na cidade de Porto Alegre, Rio Grande do Sul.

A MAMONA — LUCRO GARANTIDO

Carlos Wagner Pessoa Vieira

A produção da MAMONA (Ricinus comunis L), tem seu mercado garantido por prêços compensadores, haja visto a exigência de grandes quantidades, por parte das usinas extratoras de óleos para garantir seu contínuo funcionamento.

Atualmente os industriais estão interessados na industrialização dos subprodutos da mamona, em virtude de suas altas e excelentes propriedades.

O óleo da mamona, devido às suas ótimas qualidades físicas e químicas, tem o seu consumo garantido, em parte nos mercados internos, como: São Paulo, Pôrto Alegre, Curitiba, Rio de Janeiro, Recife, etc.

Exportamos grandes partidas para a Inglaterra, França Alemanha, Holanda, e Estados Unidos que consomem mais da metade da produção nacional.

Incentivando a cultura da mamoneira, estamos contribuindo para o aumento sensível da nossa riqueza agrícola, como ao Brasil, elevando-o no plano dos maiores produtores de óleos vegetais.

Industrial por excelência, a planta é considerada como ornamental para parques e jardins; suas folhas apresentam efeito medicinal calmante, fornecendo também, uma tinta azulada para tingir tecidos. Das sementes temos o óleo e a torta. O óleo é empregado para lubrificação, iluminação e saponificação. Muito usado na lubrificação de motores de alta rotação, especialmente, nos de aviões, devido à sua superior qualidade física e química. Serve ainda para a fabricação de linóleo (tecido impermiável), tintas, vernizes e nylon.

Na medicina é utilizado como excelente purgante (óleo de rícino). A torta é excelente para adubação, rica de fósforo, cal, potassa e azôto. A torta não deve ser incluida nas rações de animais domésticos, apesar do seu alto teor protético, cêrca de 40,8% por ser altamente venenosa, graças à ricina princípio tóxico muito ativo. Entretanto, já se estão empregando um processo que elimina a ricina, nêste caso, a torta poderá ser empregada nas rações para alimentação dos animais domésticos.

Contudo, a cultura da mamoneira em nossa terra, representa um fator econômico lucrativo, levando ao Estado, a possibilidade de participar em mercado garantido.

Banco do Estado do Piauí Prestigiará a 3ª Exposição Agropecuária de PICOS

CASA "ANISIO BRITO" (Biblioteca Publica) TERESINA

A "Apollo-10" Subirá Dia 18

WASHINGTON, (IPS) — A Administração Nacional de Aeronáutica e Espaço (NASA) confirmou que mais outra missão "Apollo" de ensaio será levada a cabo, antes de os astronautas norte americanos tentarem um pouso real na superfície da Lua.

Esclareceu a NASA que os astronautas da "Apollo-10" — Thomas Stafford, John Young e Eugene Cerman — realizarão a missão final experimental, a partir de 18 de maio. Voarão em tôrno da Lua, chegarão no veículo de pouso a menos de 15 km da superfície lunar, retornarão à nave de comando e regressarão à Terra.

Na "Apollo-11", que deverá ser lançada em meados de julho, os astronautas Neil Armstrog, Michael Collins e Edwin Aldrin tentarão realizar a memorável viagem de desembarque na Lua.

A decisão de lançar a "Apollo-10", foi tomada por Thomas O. Paine, Administrador da NASA, por recomendação do General Samuel Phillips, Diretor do Programa "Apollo", e de George Mueller Chefe dos Vôos Espaciais Tripulados da NASA.

48 Horas para...

CONCLUSÃO

sível mediante a prova de propriedade, a quitação de dívidas por-ventura existentes sôbre a terra desapropriada e das multas decorrentes, e depois de publicados editais na Capital do Estado e na séde da Comarca sôbre a situação da terra, com prazo de 30 dias para conhecimento de terceiros. Havendo dúvidas sôbre o proprietário real da terra, a importância ficará depositada, cabendo áos interessados a sua disputa na justiça.

PERDAS E DANOS

O Ministro Ivo Arzua frizou, que os bens desapropriados não, poderão ser objeto de reivindicação, ainda que invocada a nulidade da desapropriação e que qualquer ação julgada procedente será resolvida em perdas e danos. Afirmou que o Juiz que deixar de cumprir os prazos fixados, pelo Decreto-Lei 554/69 incorrerá nas senções do Artigo 24 do Código de Processo Civil, aplicadas mediante representação ao Conselho da Justiça Federal.

No caso da inobservância do Registro de Imóveis, ficará o faltoso sujeito a multa de dois terços do maior salário-mínimo do País, por dia de retardamento.

OUTRAS MEDIDAS

Após o AI-9 e o Decreto-Lei 554/69, o Ministro Ivo Arzua disse que o Presidente Costa e Silva deverá assinar outros atos, entre os quais o que cria o GRUPO EXECUTIVO DE REFORMA AGRÁRIA (GERA) e as ASSOCIAÇÕES DE REFORMA AGRÁRIA (ARA) O GERA terá a função de ditar a política de Reforma Agrária, a ser executada através do IBRA, sendo presidido pelo Ministro da Agricultura, e integrado por representantes de todos os órgãos diretamente interessados no problema, inclusive o Conselho de Segurança Nacional, a Confederação Nacional da Agricultura dos Trabalhadores na Agricultura (CONTAG).

As Associações de Reforma Agrária (ARAs) congregarão os trabalhadores que irão receber terras, fornecendo-lhes os meios necessários para a sua exploração em bases econômicas, através da orientação técnica e de crédito para a aquisição de tratores, sementes, fertilizantes, corretivas e outros insumos, dentro da moderna tecnologia que constitui a meta principal do Govêrno Costa e Silva para a agropecuária em 1969. O Sr. Ivo Arzua acentuou que os trabalhadores não receberão apenas a terra, mas toda a orientação necessária à sua exploração racional, visando o aumento da produção e da produtividade. As ARAs constituem o primeiro passo para a implantação de COOPERATIVAS INTEGRAIS DE REFORMA AGRÁRIA (CIRAs), que surgirão no prazo de 3 a 5 anos.

CONFIANÇA

O Ministro Ivo Arzua garantiu que os empresários rurais podem ter confiança no Govêrno Costa e Silva pois os que estão plantando jamais serão atingidos pela Reforma Agrária, mesmo que suas terras estejam situadas em áreas prioritárias, afirmando que esta garantia é dada pelo artigo 2.º, do Decreto-Lei 554/69. O que o Govêrno deseja é que todos plantem cada vez mais e que se utilizem da moderna tecnologia, a fim de aumentarem a produção e a produtividade de suas culturas.

Acentuou que constitui preocupação fundamental do Presidente Costa e Silva que os empressários rurais tenham esta tranquilidade para produzirem cada vez mais e que, justamente por isto, a Revolução está resolvendo o problema da Reforma Agrária em bases técnicas e dentro de uma lógica, que visa amparar quem produz e combater os latifundios improdutivos, mas longe do clima emocional que imperava no período anterior a março de 1964. O mais importante é que haja produção para o consumo interno e para a exportação a fim de carrear divisas para o Brasil.

GRUPO INTERMINISTERIAL

Ao final de sua entrevista, o Ministro Ivo Arzua fêz questão de agradecer, em nome do Presidente da República, a colaboração patriótica dos integrantes do Grupo Interministerial que estudou a dinamização que vem sendo implantado no setor pelo Govêrno Costa e Silva.

Acentuou que êles têm uma parcela de responsabilidade no encaminhamento da Reforma Agrária, que não é obra só do Govêrno, mas de todos os setores representativos da produção rural, pois o Grupo de Trabalho, presidido pelo Ministro da Agricultura, foi integrado pelos representantes dos Ministérios da Fazenda, Planejamento e Interior, do IBRA, da Confederação Nacional da Agricultura e da Confederação Nacional dos Trabalhadores na Agricultura, além de especialistas nos problemas relacionados com a Reforma Agrária especialmente convidados para trabalhos de assessoria.

— FERRO DE CONSTRUÇÃO —

Temos para pronta entrega, diretamente das fabricas:

CA-24	CA-50	CA-60
3/16"	1/4"	4,20
1/4"	5/16"	4,60
5/16"	3/8"	5,00
3/8"	1/2"	
1/2"	5/8	
5/8"	3/4	
3/4"	2/8	
1"		

COMERCIAL ESPERANÇA LTDA
Rua Anfrisio Lobão 1322
Teresina — PI

Cerâmica Fortes

Temos para pronta entrega os afamados produtos: Telhas Lajotas, Manilhas, Combogós e Tijolos de todos os tipos.

ESCRITÓRIO DE VENDAS AV. MIGUEL ROSA 3.811-S TEL: 2684 — TERESINA.

R. E. FERNANDES & CIA.
REPRESENTAÇÕES
RUA BARROSO, 828-S
CAIXA POSTAL, 160
TERESINA — PI

Representam as seguintes firmas no Piauí: —
BISELLI S/A — VIATURAS E EQUIPAMENTOS INDUSTRIAIS.
Caçambas basculantes, tanques de todos os tipos, furgões, semi-reboque, reboque, guinchos, guindaste, modificações e serviços especiais.
ITEL — INDÚSTRIA TRANSFORMADORES ELÉTRICOS S/A. Transformadores de força e distribuição.
Capacitores para refasamento industr
COMPANHIA BRASILEIRA DE CARTUCHOS — "CBC"
Armas e munições de alta qualidade

CONSULTEM-NOS
TELEGRAMAS — REFERNANDES

APRENDA INGLÊS PELO MÉTODO MAIS PRÁTICO EM APENAS DEZOITO MESES

MATRÍCULAS ABERTAS
YÁZIGI
RUA MONS. GIL — 1921

COMPANHIA BRASILEIRA DE ALIMENTOS
COBAL
ATENÇÃO

Prêços de mercadorias para venda ao público:

Arroz Maranhão	Kilo	NCr$	0,42
Arrozbrás — Pac. 5kg.		"	3,20
Açúcar Cristal	"	"	0,55
Batata Inglesa	"	"	0,80
Cebola	"	"	0,90
Creme de arroz	500g.	"	0,35
Café Aurélia e Tropical	Kilo	"	1,08
Feijão Vermelho	"	"	0,75
Farinha de Trigo	"	"	0,90
Aveia Quaker		"	2,60
Aveia Genser e Puritas		"	2,45
Gordura Moraes	Kilo	"	1,70
Oleo Sol Levante	"	"	2,00
Leite Ninho Integral — Lata	454g.	"	2,80
Macarrão Mapil — Pac.		"	0,50
Manteiga Flor Nata	Kilo	"	6,80
Margarina	"	"	3,20
Sabao Lavanil Rajado — barra		"	0,24
Sabão Tigre-Tarzan-Lava tudo — barra		"	0,20
Vinagre W3		"	0,50

PÔSTO DE VENDA: Rua Lisandro Nogueira, 1411 — Teresina.

PÔSTO DE VENDA: Rua Lisandro Nogueira, 1411
TERESINA

COLCHÕES DE MOLA — CONSERTOS DE POLTRONAS E CADEIRAS DE ESPAGUETES

Poderão ser feitas na ASSOCIAÇÃO DOS CEGOS DO PIAUÍ "ACEP" à Rua Barroso, 450-Sul.
Serviços bem feitos, sob a orientação de professores especializados.

— AVISO —

Importadora Zepaulino S/A., avisa aos interessados, que a partir do dia 02 de maio próximo, iniciará a venda de três lojas e 14 (quatorze) salas no edifício "ANA LUCIA", a ser construido na rua Álvaro Mendes 1.136, antigo local onde funcionou esta firma.
No desejo de concorrer para o desenvolvimento de nossa capital, a Importadora Zepaulino S.A., com a construção do Edifício "ANA LUCIA", atingirá a terceira unidade que incorpora..
Os interessados deverão se dirigir aos escritorios da firma à rua Barroso 419-N, ou pelo telefone 8166.

CASA S. JOSÉ

Máquinas de Costura Singer, Bicicletas, Geladeiras, Sorveterias, Móveis de Aço, Faqueiros e Eletro-Domésticos em Geral.

Rua Coelho Neto, 435-N — Tel. 2493
TERESINA — PIAUI

TELEVISÔRES G. E.
FAMA MUNDIAL

APENAS 30 DIAS

APENAS 30 DIAS

PREÇO A VISTA: 1.120,00
OU EM
4 PAGAMENTOS DE 280,00
Representações e Empreendimentos LTD
Rua Teodoro Pachêco 1027
Fone — 8134

MUNDO DAS CAPAS

CAPOTAS PARA CHEVROLET E FORD — TAPÊTES, CAPAS DE CURVIM, VULKRON ETC.
RUA 13 DE MAIO
213 — SUL.
TERESINA — PIAUI

FULANINHO & BELTRANINHA

Puxa, como êles ficariam felizes se você os ajudasse a ter um nome completo - uma vida completa!

Há muitas maneiras de ajudar a criança sem lar.

Consulte a

FUNDAÇÃO NACIONAL DO BEM-ESTAR DO MENOR
(criada pela Lei 4513, de 1/12/64)
Rua Visconde de Inhaúma, 39 - 5.º andar
Rio de Janeiro - GB

Colaboração dêste jornal com o Conselho Nacional de Propaganda

INSTITUTO DE UROLOGÍA DE TERESINA.....

Clínica e Cirurgia das Vias Urinarias

ENDOSCOPIA DA ESPECIALIDADE — DOENÇAS VENEREAS
END: — RUA DAVID CALDAS, 351-SUL — FONE: 2801

DOUTORES

GERARDO CHAVES	JOSÉ CARVALHO	WASHINGTON QUIRINO
Rua Barroso, 808-N	Arlindo Nogueira, 725-S Fone 8015 — C.R.M. 208	Avenida José dos Santos e Silva 315
Fone 2654 — C.R.M 234	Horário: — pela manhã e a tarde	Fone 429 — C.R.M. 222

TERESINA — PIAUI

PIAUIENSE

SEJA AMIGO DO QUE É SEU. PARTICIPANDO DO PROGRESSO E CRESCIMENTO DO NOSSO ESTADO. FAÇA EMPRÉSTIMOS NO BANCO DO ESTADO DO PIAUI — O BANCO QUE MAIS CRESCE NO NORDESTE — MAS TAMBÉM DEPOSITE NO BEP. AS SUAS ECONOMIAS
DUAS AGÊNCIAS PARA MELHOR LHE SERVIR:
RUA ANFRISIO LOBÃO (ONDE FUNCIONOU A AGÊNCIA FORD) E
RUA BARROSO (AO LADO DA RADIO CLUBE DE TERESINA)

Ministro Arzua:
Medidas para Evitar o Empobrecimento Rural

DESRESPEITOU OS ESTATUTOS

Um bom sambinha de Billy Blanco diz assim: Cuidado moço, olha o vexame o ambiente exige respeito pelos estatutos de nossa gafieira danse a noite inteira, mas danse direito.

Aliás, pelo artigo 120 o distinto que fizer o seguinte: Subir na parêde de pé pro ar demorar na bebida sem querer pagar abusar da umbigada de maneira folgazã prejudicando hoje o bom crioulo de amanhã será distintamente censurada e se balançar o corpo vai prá mão do delegado.

Justo o que aconteceu ao Moacir Borges Soares. O baile na União Artistica Operária Teresinense transcorria na mais pacata animação e os pares rodopiavam no salão onde se sentia um leve cheiro de suvaco suado. Vai daí quando alguem cismou da folga do Moacir que não só abusava da umbigada de maneira folgazã como ainda pronunciava palavras do alto, baixo e médio calão escandalizando as distintas cavalheiras. Foi então que a diretoria da União, sempre vigilante e unida senão não era União, se reuniu logo em sessão extraordinária e resolveu cassar os direitos dansatórios de Moacir Borges Soares.

VEM AI BISCOITOS MAPIL

A BOLA DO DIA

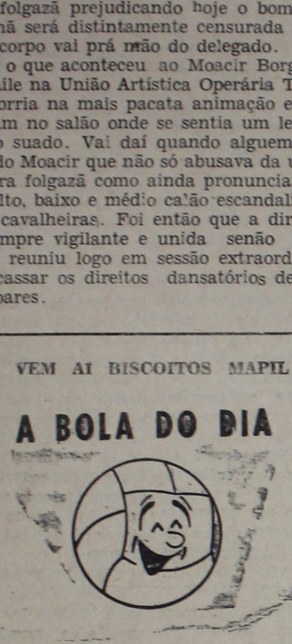

VEM AI BISCOITOS MAPIL

VEM AI BISCOITOS MAPIL

Buraco em Teresina é como fome em cearense. Nem acaba nem diminue.

VEM AI BISCOITOS MAPIL

MISSA DE 30 DIAS — CONVITE

A família de **Protásio de Olivefra Costa**, ainda consternada com o seu falecimento ocorrido no dia 4 de abril pp, em União, cumpre o doloroso dever de convidar parentes e amigos para assistirem à missa que será celebrada em sufrágio de sua alma, no dia 5 de maio (2.ª feira), às 1800 h, na Capela da Maternidade São Vicente, nesta Capital. Antecipadamente agradece o com parecimento a êste ato de Fé e Piedade Cristã.

ATENÇÃO

— ARAME FARPADO "MOTO" —

Bola de 250 mts e 500 mts. GARANTIDO. RECEBEMOS GRANDE QUANTIDADE — VENDAS POR PREÇOS EXCE— PCIONAIS. —

IMPORTADORA ZEPAULINO S.A.
RUA BARROSO 419-N — FONE 8166

"CIMENTO"

9,00 — No Depósito

CIA. CEARENSE DE CIMENTO PORTLAND

Agente Depositário nesta Capital
Comercial Esperança Limitada

ESCRITÓRIO — DEPÓSITO

Rua Anfrisio Lobão 1327 Av. Campos Sales 1360
TERESINA — PIAUÍ

CURSO DE RADIOLOGIA

Em prosseguimento às realizações técnico — cientificos culturais a ASSOCIAÇÃO NORDESTINA DE ENSINO ODONTOLÓGICO — A.N.E.N.O, promoverá nesta cidade um Curso sôbre RADIOLOGIA a ser realizado no periodo de 28 de julho a 02 de agôsto do corrente ano.

O Curso em aprêço será ministrado na FACULDADE DE ODONTOLOGIA DO PIAUÍ, pelo Dr. RAIMUNDO MANOEL RAMOS MARTINS, docente da Universidade Federal do Maranhão.

Poderão participar do Curso de RADIOLOGIA professôres acadêmicos da Faculdade de Odontologia e odontológos em geral, os quais poderão conseguir melhores informações na secretaria da A.N.E.N.O. na F.O.P.

ANTONIO DE OLIVEIRA LOPES
SECRETÁRIO
JOÃO DE ALMEIDA COSTA
PRESIDENTE
A.N.E.N.O. PI

O estabelecimento de uma taxa de paridade entre os preços dos produtos agropecuários e industriais foi defendido pelo Ministro da Agricultura, Sr. Ivo Arzua, em conferência pronunciada na Federação de Agricultura do Estado de São Paulo, como "única fórmula capaz de evitar o constante empobrecimento do setor rural e de recuperar o poder aquisitivo do homem do campo que se transformará em comprador em potencial dos produtos industriais, abrindo um nôvo mercado de consumo".

Afirmou o Sr. Ivo Arzua que a diferença entre a renda obtida pelos produtores rurais e pelos industriais se faz sentir no momento da aquisição de insumos, citando o exemplo de que "se para adquirir um trator em 1960 era necessário o equivalente a 60 sacos de arroz ou de feijão, agora, passados 9 anos, para a mesma operação são necessários 180 sacos, o que constitui desestímulo para o produto rural que se vê cada vez mais em pobrecido".

NOVO MERCADO

Acentuou o Sr. Ivo Arzua que "esta política, em absoluto, não é contra as indústrias, mas, pelo contrário, a favor, porque, com o fortalecimento da área rural, um nôvo mercado, com mais de 60% da população brasileira, se abre para os bens industriais, como geladeiras, rádios, televisões e automoveis frizando que " a indústria faz o desenvolvimento de um país, quem fornece a matéria prima para o desenvolvimento da indústria é a agropecuaria".

Dentro desta ordem de idéias demonstrou que os industriais serão os maiores beneficiários da melhoria de condições de vida nos meios rurais e que é necessário que todos compreendam e encarem como um investimento qualquer auxilio para o desenvolvimento nas áreas rurais, pois, a curto prazo, surgirão os benefícios para todo o país, com o aumento da produção, proporcionando pelo aumento do poder aquisitivo necessário ao produtor para introduzir novos processos tecnológicos em seu trabalho, visando maior produção e mais elevado índice de produtividade.

TAXA DE PARIDADE

O Ministro Ivo Arzua explicou que a taxa de paridade visa a manutenção de um equilibrio entre os preços industriais e agropecuários, de modo a evitar que haja uma acentuada diferença entre os aumentos verificados nos dois setores nos últimos anos. Assim, sem que implique em aumento do custo de vida, a política a ser adotada pelo Govêrno visa evitar esta diferença, que é, em última analise, a responsável pelo empobrecimento do homem do campo.

Hoje em dia — frizou — o êxodo rural constitui preocupação de todos, mas a única fórmula de manter o homem trabalhando no campo é dar-lhe melhores condições de vida, de modo que êle não se sinta atraido pelas vantagens oferecidas pelos grandes centros, para as quais, muitas vêzes, não está preparado e passa, então, aviver à margem, em favelas e mocambos, grave problema social que tem ocupado sèriamente o Govêrno.

AGROINDUSTRIAS

O Sr. Ivo Arzua concitou os investidores a se dedicarem também aos meios rurais, com a formação de agroindústrias, nas zonas de produção, de modo que os produtos agropecuários sejam imediatamente industrializados, beneficiando diretamente os Estados produtores e exportando os excedentes para as demais unidades da federação. Afirmou que esta aplicação será rentável a curto prazo, como qualquer outra que se faz para o desenvolvimento do País.

Citou, também, como parte dêste programa, a implantação da Rêde Nacional de Abastecimento (RENA), com a construção de 10 Centrais de Abastecimento, 45 supermercados e 6000 mercados regionais, que receberão os produtos industrializados diretamente das áreas de produção, sem ação dos intermediários, que ainda estrangulam o processo de abastecimento do País.

PREÇOS MINIMOS

Disse o Ministro Ivo Arzua que entre o elenco de medidas do Govêrno para amparar o produtor rural destaca-se a política de financiamento da produção, através dos preços mínimos, que absorveu, nos dois primeiros anos de Govêrno Costa e Silva, NC$ 460 milhões, sendo NC$ 379 milhões destinados ao financiamento de produtos depositados à ordem da Comissão de Financiamento da Produção, e NC$ 81 milhões aplicados na aquisição dos estoques que, ao final do prazo de financiamento, não haviam sido comercializados.

Destacou, na execução da política de preços minimos a atuação da CIBRAZEM, que, sòmente no ano passado estocou 4.579.094 sacos de arroz e feijão, garantindo ao Govêrno condições de poder dispôr de armazéns reguladores nos centros de consumo, e de movimentar os produtos das safras agrícolas, desde as lavouras de origem, dentro de uma rêde armazenadora que assegura às mercadorias um excelente estado de conservação, em padrões uniformes de classificação, nas mais importantes Regiões do País.

CRÉDITO RURAL

Acentuou a expansão do Banco de Crédito Cooperativo que, à beira da falência em 1963, está totalmente recuperado, situando-se como o terceiro estabelecimento do País em crédito rural, e o primeiro em crédito cooperativo, tendo aplicado NC$ 100 milhões em 1967, NC$ 165 milhões em 1968 e com previsão de NC$ ..... 220 milhões no financiamento às cooperativas, durante 1969.

Salientou os benefícios advindos da Regulamentação do Crédito Rural, uma das diretrizes da Carta de **Brasília, que obrigou** a aplicação de 10% do total dos depósitos bancários em operações típicas de crédito rural, que já atingem cêrca de NC$ 5 bilhões, e ressaltou o espírito de colaboração do Banco Central, perfeitamente entrosado com a Administração do Ministério da Agricultura.

CARTA DE BRASILIA

Afirmou que a Carta de Brasília não nasceu no recinto fechado dos gabinetes, mas veio do campo, pois sua elaboração contou com a participação de [illegible] setores diretamente ligados à [illegible] ria, e é um documento [illegible] concita a todos os elementos responsáveis pelos destinos do País, quer do Governo como na iniciativa privada, a uma participação [illegible] da para que, somando esforços, os resultados [illegible] nham melhores e mais rápidos.

Essa atuação integrada do Govêrno da União, Governos Estaduais, entidades de classe e iniciativa particular — é a chave da vitória. Juntos, todos estamos [illegible] do, num trabalho essencialmente democrático, [illegible] processo de auto-crítica e de revisão é anualmente [illegible] cido, nas Reuniões Regionais Preparatórias e nos [illegible] Congresso Nacional de Pecuária, quando são [illegible] tos e atualizados os objetivos e metas da Carta de Brasília.

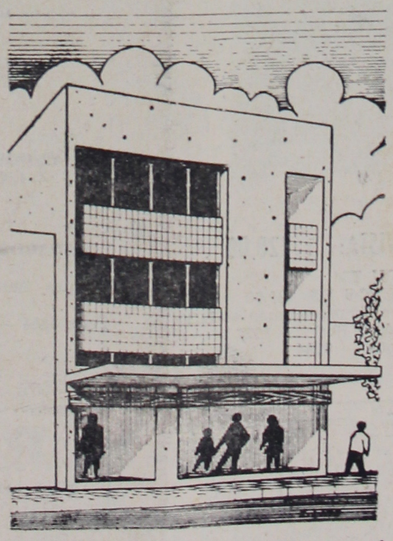

À RUA ALVARO MENDES, Nº 1.136,
NO MELHOR LOCAL DE TERESINA,
SITUADO ENTRE SETE AGENCIAS BANCARIAS,
COM ACABAMENTO APRIMORADO,
LOJAS E SALAS
COM TELEFONE E AR CONDICIONADO,
PAGAMENTO FACILITADO,
ENTREGA EM DOZE MESES:-

edificio ana lucia

VOCÊ SERÁ VISITADO
POR NOSSOS CORRETORES.

OU, SE PREFIRIR, DIRIJA-SE À RUA BARROSO, Nº 419 - NORTE
FONE - 8166